敬謝兒科專家洪女醫士

鄙人幼子阿誠年僅兩歲前日感受時症寒熱交作幾厥數次十分沉重幸延請女醫士診治服其自製之良藥後末及半日病已去其大半次日連診並爲推拿後今已霍然全愈誠兒科中之聖手也按女醫士自製秘方良藥靈效如神且志任濟人貧病就醫尤加體恤爰爲有小兒之病家告並以鳴謝　女醫士現寓西門外小菜場福康里七號上午十一時門診下午三時出診門診一元貧苦減半出診兩元路遠加倍　鳴謝人北浙江路晉壽里二弄第五家沈平江讓啓

申報

中華民國八年
西曆一千九百十九年
四月二十九號　星期二
舊曆己未三月二十九日
今天四張售大洋三分
第一萬六千五百九十一號

本館現已遷入新屋在山東路漢口路轉角第二十四號經理及編輯室電話一五七六號書業部電話九十五號公用日夜電話五二七一號

本館定報價目
中國及日本境內逐日寄每月洋一元三個月起碼每三個月洋三元每六個月洋六元全年洋十二元歐美各國每月洋二元六角半年洋十五元二角全年洋三十元郵費先惠郵票不收

本館廣告刊例
頭等　登於評論封面及第一張中縫以二行起碼　第一日每行一元二角　第二日起每行七角五分
二等　登於中縫除第一張中縫外以二行起碼　第一日每行六角　第二日起每行五角
三等　長行告白以三行起碼　第一日每行四角五分　第二日起每行三角
四等　短行告白　以五十字起碼　第一日每字六厘　第二日起每字五厘

天虛我生編

家庭常識　第八集　發售預約

◆附贈本書一集至八集分類檢查表◆

是書已出至第七集所載各節係從申報自由談內選刊均能切于家庭實用頗蒙社會歡迎屢承愛讀諸君來函催出第八集茲特從事編輯以答雅誼材料益加豐富內容更求新穎且多報中未載之稿全書准陰曆四月底出版預約出版日截止每冊定價三角預約一角八分附贈分類檢查表一冊合購第一集至第八集全部者祇收一元二角郵贈分類檢查表一冊并鏈匣一只外埠寄費每冊另加一分半

上海棋盤街　文明書局發行

上海新開義昌祥磁號

本號開設小東門南首中華路口自運江西粗細名磁嫁妝器物一應齊備貨物精良價格特別從廉今擇於陰曆四月初一日開張　如蒙光顧無任歡迎各路批發亦極優待幸識者注意焉此佈　ZA 1589

中華利濟有獎券總發行所遷移廣告

本總發行所近因房屋狹小不敷辦公茲擇定上海十六鋪南久大碼頭房屋一所即前江南公司舊址不日遷往營業特此通告　電報掛號一一六二一即獎字　北市中央電話三二七三一號　A 158

大源公司股東常會日期通告

茲訂於舊曆四月二十八日在上海（地名載在入場券內）開股東常會報告營業狀況賬目情形並議決發息辦法及關於公司各項要務請諸位股東於五日前開明股戶股數及股票號碼清單至上海派克路潤身里本公司董事會書記處簽到以便查對股冊填給入場券（每人一紙）其託人代表者除持清單外並帶委託書（須各股東本人簽字蓋章者）務祈準時惠臨無任盼切除函告外此佈　再丙辰紅利所發證券俟大會後通告兌付日期及地點又佈　董事會啓

寧紹商輪公司召集股東會廣告

逕啓者本公司第十屆股東常會業於陽曆四月二十日假上海總商會舉行並報告提議一切惟是日尚有未經議決事件公議重行定期召集取決茲定陽曆五月十八號即陰曆四月十九日下午新鐘二時仍假上海總商會議事廳召集全體股東會屆時務祈惠臨並請自陽曆五月五號起各將息摺送至本公司以憑驗發入場券及選舉票特此通告即希公鑒　A 1639

莫干山避暑　由杭州拱宸橋至莫干山乘快適之汽油船

夏日將屆中西人士往浙江莫干山避暑者必匯相接惟莫干山在武康縣境由上海往拱宸橋火車祇數小時而杭莫交通至形不便船須一晝夜始達旅中費時太多諸多不適本社爲便利交通起見特購備新式汽油船艙位清潔招待周到現定下月起駛專走杭州莫干山之間沿途中祇費三小時取價平允尤爲特色欲知詳細請函詢上海文極司脫路七號即覆●拱宸橋停泊處在火車站碼頭派有專人招待

杭莫汽船交通社啓　1591

趙星輝辯訴文之宣告

呈爲辯明事實不服受理事竊報載貴會審公堂公告內開案據汪子久訴張梅卿趙星輝案本公堂屢傳被告等不到茲准原告代表羅傑海思克律師聲稱依法登報傳達自登報日起限十四天內該被告張梅卿趙星輝遵照投案候訊否則缺席判決等諭查張梅卿于丁己年九月間在寗波崔衙前廣生源號內之生源與汪子久做拆帳生意會由星輝爲其做拆賬之擔保人次年生源收賬一概清訖嗣張梅卿自甬出中在上海廣生源爲夥是寗波廣生源內之生源與上海之廣生源顯然劃分爲二則星輝保人關係當然取消矣今張梅卿到上海廣生源後斷用該號欵項實與星輝無涉而該號經理汪子久竟誣控星輝爲保人張冠李戴意圖陷害殊出情理之外此星輝對于此案不應負責之理由也且生源當時係開設寗波星輝亦住居寗波法律規定十地事物均有管轄之分此案應屬寗波地方審判廳管轄範圍之內則汪子久例應向寗波官廳起訴此星輝應當拒卻受理不到案候訊之理由也爲此稟請　公堂准予將案注消實爲德便謹呈　上海會審公堂

上海商業儲蓄銀行訂期開股東常會廣告

逕啓者本行茲經董事會議定於陽歷伍月四號即星期日下午二時假上海香港路銀行公會爲會場舉行股東常會務請各股東於會期五日前憑股票向本行領取到會證屆時持證赴會爲勝企禱除另發函通知外特此謹告　1398

眞正血治愈肺癰

肺者人身最嬌最嫩之一藏也其性與火爲仇故腎水充足者虛火不致傷肺不足則發生肺癰肺瘵肺癆咯血等症如欲免除余謂莫如服九造眞正血因此血有養肺養陰之力可以保持腎水不使虛火爍金也上年十二月上旬丁王子才患肺癰甚劇面白如紙痰濃腥臭晝夜煩咳氣喘欲斷左乳旁略腫似欲作膿勢之危險已達極點由張君介紹鄙人往診察其病勢萬難投藥無如該家屬一再哀求鄙人遂囑其購九造眞正血儘一日內服罄一瓶如有轉機再爲酌治第三日該家屬又偕張君前來邀診謂服後病漸減輕竟有奇驗鄙人因告以不必另服他藥仍服眞正血當可收功張君與其家屬欣然而去越十餘日病者竟與張君親至鄙人處道謝云已悉霍然眞正血誠爲肺藏之聖藥哉

眞正血掃清血毒

我人欲作孝子須先固腎蓋腎爲誕子息享大壽之要臟凡子息繁衍精神耄而不倦者皆腎氣充足故也若少年不愼涉足花柳竭其腎水又染毒瘡轉貽其妻妾子女爲害何堪設想寶垣城北王君小寶因酬酢故周旋妓院致染惡瘡喉乾咽痛皮膚作癢大便堅結小遺短縮疼痛如刺周身煩熱毒已內攻延鄙人診治鄙人以清血解毒補腎益精之藥莫如九造眞正血最爲王道因令服之並告以服後如便溺均作赤色小便不乾痛即毒血已解可再復診越日午後王君復至據云連瀉不止便色如血不敢再服余聞之喜異常告以病已轉機急宜再服以清諸毒雖瀉無礙又有邢君腎部虧弱常患腰痛每値發病終日睡臥不離床席而又性畏服藥以致病益增劇鄙人告以亦可服眞正血未及半打即漸痊總之鄙人自中法藥房發明眞正血以來舉以治疾每奏奇效爰誌數則以告病家亦一片割股心也（南京木料市中西醫生徐桂軒稿）

上海中法大藥房錄登

華安水火保險公司發給第十三屆年息廣告

本公司年息八厘准於舊曆四月初一日起發給務請附股諸君屆時持息單至本公司賬房照收並取回收據此佈　本公司總董朱葆三總理沈仲禮謹啓　A 1658

上海聯保水火險有限公司發給股息廣告

啓者本公司定於陽曆四月念八號開派第四期股息屆時凡我股東請持息摺到寗波路九號本公司領取爲盼謹啓　A 1564

寗興快輪本月廿九禮拜二晚開往福州

三北公司啓　甲A 1583

商務印書館新出　圖案教材（二冊各三角）

是書就我國固有之工作品參致東西書籍成此圖案大觀由淺而深由疏而密無一不合於美的要素職業學校師範學校中學校之圖畫科均甚適用

教育部審定　高等小學　新體圖畫教科書　教授書

全書三冊　每冊三角
第一冊八角　第二冊一元　第三冊一元二角

國民小學校用新體圖畫教科書久經出版用者極稱便利此書繼續編輯專供高等小學之用注重基本練習及應用變化其材料方法與僅供臨摹之畫帖迥乎不同另出教授書三冊即依據教科書按課編輯並隨時加入補充及練習教材文字淺顯條理明晰於各圖畫教授書中可稱善本

商務印書館啓

少年雜誌　第九卷第四號

本號要目
▲練習尺牘之機會　▲鯉魚之分類　▲捕魚之種種　▲種痘談
▲美國之衛[illegible]　▲余之傷風實驗談　▲種桑方法　▲穿瓦盆的良法
▲絲茶製造法　▲蠶繭天然著色法　▲木材玩具製造法　▲輕便噴水器
▲筆架製造法　▲鷄食米　▲科學小說　▲愛我祖國

每冊一角　半年五角　全年一元　郵費每冊一分

商務印書館啓

民國新教科書　算術　代數學　三角學　習題答案

再版業已出書　每種定價二角

商務印書館發行

最完全本國史　共和國民皆當瀏覽

增修補註　正續歷代通鑑輯覽　再版預約

全書計三千餘頁分訂六十四冊定價大洋十元
預約祇售五元　以一千部爲限　限滿截止

我國編年之史備合學校參考學子自修者向推通鑑輯覽本編依據此書上起三朝下迄明末益以有清二百六十八年之事實凡一百四十卷擇精語詳適於今用茲因初版告罄再版已在印刷中特再發售廉價預約以期普及

全書准陰歷五月底出版
內地函購預約者如郵局匯兌不通可用郵票代洋以九五折計算（郵票一元作洋九角五分）已通匯兌之處郵票不收　外埠寄費另加洋六角

上海文明書局發行　各省中華書局各大書局代售

中華英文週報　第四期

論衡　論中華英文週報感言（上海培英學校校長周夢賢著）
各國大事紀　高麗自組政府　西班牙與國際同盟會　英議員謀中之改革印度憲法　美陸軍部宣告近時兵力　美歸還荷蘭船隻　英議員表決婦女平權問題　過激黨在布國受沮　英議員討論德教士問題　西比利亞諸河發現金質　教士發現受狐哺乳之嬰孩　著名科學家作古　火山爆發　美國之暴雨霜雪　奇孩　法紅會討論瘧症
巴黎飛來之佳音　巴黎各報披露吾國宣言某國私自借款與蒙古　廢除敵人在華利權　中國將卸除各種束縛　滬商函請交還
國內大事紀　膠洲砲艦開任邊防　津埠實行日光節省
商業新聞　吾國擬收還領事裁判權之準備　美否認會與吾訂約　北京萬國跑馬總會之籌備　德人返華問題　香港日光節省問題　外人投資吾華之調查　華髮之輸出
工業新聞　吾國銅廠之創設　新燃料
學界新聞　遠東運動會中之吾國運動員　衛生論文之徵求　天津津浦路管理局遵晉吾君來函
登上海童子軍遊藝大會之預告（上海寰球中國學生會來稿）
商業常識　商業英文（商業文件之格式）（續）　應用文件（履前期預告式）
附言　來件照登
本期因登載童子軍遊藝會預告故將小說諧著等欄暫停一期　特白
每冊四分

中華書局發行　丁A 625

津浦鐵路管理局緊要廣告

本路現奉交通部電示准自四月念五號起所有客票貨票及其他一切收入一律概收現洋或價値與現洋同等之鈔票特此廣告　戊A 1540

上海機器洗衣公司廣告

本公司之設專爲社會衛生起見鳩集巨資由外洋購運大宗機器專洗滬上人民衣服及刷新染洗等事由中外名人擔負股份現除額無多諸君如欲入股者請到江西路廿四號本公司辦事處接洽可也一如欲詳章祈向黃浦灘匯豐銀行或虹口分行支取或向博物院路一號古沃公館或江西路本公司處均可每股十兩購買五股者凡有向公司洗衣刷染等事可格外減價以爲股東特別之利益

上海中法儲蓄會正式開幕

敬啓者敝會自成立以來辱荷各界竭誠贊助無任佩感茲擇於陽歷四月三十號即陰曆四月初一日爲敝會正式開幕之期屆時敬備茶點奉請各界蒞臨參觀藉答雅誼特恐未週用是登報廣告伏祈公鑒

中法儲蓄會敬啓　會址在四馬路六號洋房　乙A 1569

中義實業儲蓄會廣告

本會係由中外鉅商組織而成已集資本十萬元呈請駐滬義總領事署註冊立案爲導人儲蓄振興實業起見以五角爲一分會五元爲一全會發給儲蓄證券五萬會中一等獎全得四萬元開標中號均有給獎未得獎之證券原本仍可取還（另有定章）入會者既有極大之希望而無絲毫之損失不特獲益良多亦爲致富之捷徑有志於此者即請惠臨無任歡迎外埠商號願爲分經理者需閱章函索即寄特此佈告

上海法界天主堂街中義實業儲蓄會謹白　戊A 1660

中華美術公司開幕廣告

本公司爲海內著名各美術家集股開設專售各種新奇特色之美術品及水彩畫油畫各色掛鏡併自設工場精製各種圖畫用品顏料紙筆以及漆器雕刻器文具信封信紙彙代接名人書畫篆刻圖章精製名片商標圖樣月份牌油畫廣告及一切大小粗細應用圖畫鉛筆水彩油畫肖像兼代製各種鋅版銅版金屬版玻璃版三色版各項印刷價廉品精凡蒙惠顧莫不克己現定於五月二日即舊歷四月初三日開幕如有委托之件請來接洽可也

上海四馬路望平街口本公司同人謹佈　A 1515

中大麵粉公司開股東常會並發官利廣告

本公司經董事會議定訂於本月二十八日下午二時在南市機廠街日本廠開股東常會報告帳略請有股諸君按時惠臨並定四月初一日起發付戊午年官利望持息摺至南市德明里批發所取爲盼　A 1520

福新東棧招堆客貨

本棧在新閘大王廟隔壁沿蘇州河即從前波彌文洋棧於陰歷三月初一日由穆安素大律師全權出售與本廠執業改名曰福新東棧重新修理有A B C大洋棧三宅除C字棧業已租出外尚有A B兩棧能堆雜糧十餘萬包火車近便屋宇寬暢如欲租堆者請向本廠接洽可也　電話北二一三三　福新一廠啓　甲A 1180

中孚股票公司廣告

評準市價　誠信無欺

本公司專營買賣蘇浙滬川粵漢鄂境鐵路股票證券湖北官錢局存摺拾兩像票漢冶萍既濟水電及各大公司工廠輪船銀行股票公債儲蓄等票承蒙惠顧格外克己此佈　上海設英大馬路石路口餘集里亞蘭四九七五號口速號中國公司在永昇平世綏里電話一二四六函詢市價當日答覆

西法畫家徐詠青啓事

本廣向在徐家滙土山灣南三角地茲爲便利起見即日始特設圖畫事務所於上海老申報館樓上應接各種畫件放大照相兼代理五彩石印照相製版等惠顧諸君請每逢星期二四六午後就近接洽可也

各省省長通飭行銷 禁烟總會提倡推廣

戒煙新藥

前浙江省立戒烟局局長兼技正留學日本醫學專門學校藥學士徐錫驥先生發明戒烟新藥戒絕之人已廿餘萬戒時毫無苦痛成效卓著蒙各省省長給示通銷全國禁烟總會提倡推廣此藥服法價目詳載仿單函索即寄 總發行上海英大馬路盆湯弄口大生製藥公司

中華利濟有獎券第二期大獎揭報

頭獎 第四萬六千二百五十四號 杭州南星陳恒大承銷 二獎 第二萬三千七百廿號 上海善中南號王兆卿承銷 三獎 第八百八十一號 蘇州均益公司承銷 又 第一萬八千八百三十號 杭州義記承銷 四獎 第一萬四千八百十三號 漢口湧記公司承銷 又 第一萬七千九百三十一號 蘇州李源昌承銷 又 第四萬九千八百五十五號 揚州五洲藥房轉拆與善中南號王兆卿君門莊售出 五獎 第一萬一千三百十七號 漢口湧記公司承銷 又 第一萬八千四百三十四號 江西福順祥承銷 又 第二萬九千九百七十六號 無錫聯發承銷 又 第四萬三千一百十六號 蘇州公記承銷 又 第四萬六千〇七十九號 嘉興大利公司承銷 乙A1572

上海英界石路中 宏泰洋廣雜貨抄莊擇於三月廿七日開幕

本號開設石路中三馬路口專選泰西綢緞歐美呢絨新式羅緞文明席法定織異樣絲紗精選名廠布疋親自督染廣藍竹布各色嗶嘰布以及閨閣化粧應時用品其餘各式洋廣等貨無美不備門售躉批價格從廉倘蒙紳商學界閨閣女士惠顧竭誠歡迎 乙A1545

蘇州分設常熟 恒孚銀樓擇於舊曆四月初一日開幕

明牌記熊不致誤 總號蘇州元妙觀東首支號上海英大馬路棄益里口蘇州閶門內西中市大街無錫北門內打鐵橋南首新支號常熟電話一七四

本樓由蘇分設常熟南門內縣南街洲橋南首發兌古法加上字足赤條錠葉金並各種金銀首飾器皿貨真價實遐邇馳名業奉農商部批准註冊專用恒孚商標上字地球商標並加鑄獅爲記飭屬一體保護以杜假冒如蒙賜顧各界請認 乙A1402

關林鎔有限公司分銷處新張廣告

本公司自製斧牌各種鉛粉及白漆以來經驗數載研究益精製法愈良貨美價廉銷路暢旺名馳遠近信用昭彰今又加大資本添足機器擴張營業出品增多特設分銷處在民國路新北門外擇於陰曆四月初一日開幕從新張之日起特別放盤以廣招徠亦從來未有如此之廉價者也幸勿失此良好機會爲禱 總電話租界北三一〇一 製造廠上海閘北寶山路市實與西里口洋房 分銷處民國路新北門外電話南市二七四 1661

招商局諸位股東公鑒

招商局定期本月二十七日開股東大會按照定章五日前攜股票赴局取息並領取入場劵以便與會詎料該局會計科無端把持扣留股息不給入場劵不知是何理由殊堪詫異除請高易律師致函詰問外所有敝處股份二萬二千股礙難赴會情形特登報佈告衆位股東鑒察 未亡人盛莊氏謹告 戊A1655

商辦輪船招商局緊要告白

四月二十六日董事會特別會議 本局前次登報定於陰曆三月二十七日開股東常會各股東均照章來局驗明股票息摺取息塡劵二十五日申刻盛繩祖毓常先生來局聲稱盛氏分產一案前在公堂起訴奉有堂諭此案未結之前不准將所有遺產變動或移交他人並無論何人不得任其變動及管理等因在案頃聞盛氏股票已有大半來局取息並塡取入場選舉等劵查股票息摺向係封存鐵箱非各房同意不能擅開況經公堂嚴諭不准變動此次取出股票繩祖並未據清理處通知事先確不知情顯係違法私開大背堂諭請貴局即將欵項股權暫存勿發當經辦事人告以已交經理手收繩祖先生復云經理係我本家此物仍應由總局保存萬不准動特先來局聲明容請律師另行正式函致等語又據[illegible]七先生來局關照所言亦與繩祖先生相同有大股東董事經理科長秘書在座共見共聞公議查盛氏股票既有如此糾葛明日開會殊多窒礙准其投票又覺無以對於地下正在籌商間復據多數股東聲稱以股權除盛氏外已過半數本無礙於開會之理但念杳老辦理局務垂四十年爲本局元勳現在盛氏家既遭此家難若竟遂行開會致使盛府無權選舉決事則股東等對於杳老轉覺歉然公意請暫延會期略候渠家事料理妥協和衷共濟倘日久仍無辦法惟有再行擇期開會彼時盛氏仍無權選舉決事衆股東亦可告無愧於杳老等語本董事會自應遵照多數股東委曲求全之意即將明日開會之事登報暫行延期所發選舉議決等票仍屬有效並將本日議案登報布告全體股東公閱 乙A1665

四川萬縣開新浙江寶成德記銀樓廣告

本樓開設萬縣南津街新建高大洋房全石門面一俟建築工竣即行擇吉開張先此露佈維希 公鑒 乙A1877

上海永安有限公司派息廣告

本公司民國六年丁巳股息經已集議定期舊曆三月十九日開派與股諸君請携息摺到本公司總賬房收領可也是佈 己未年三月十九日 上海永安有限公司謹啟 乙A1579

郁良心堂北號聲明

本號開設北山西路創設未久向不與聞外事現因長圍式店章失去恐在外或有代人但保及銀錢出入等事故登申新兩報申明此章現已作廢如有以上等情均屬無效特此廣告 乙A1539

聲明招賣 四馬路聚豐園舊址屋料

內有大廳五間兩廂房後堂樓屋五間小廳一座市房十餘間其屋料精工美石器俱佳門窗均用紅木雞絲木彫刻玲瓏細巧向來各界諸君無不贊美如欲購者請至三馬路愼存仁堂藥舖領看隨即投標須書明姓名住處限陰曆四月十五日截止 甲A1323

遺失存票摺聲明作廢

本莊託友袭宋珏帶申在電車遺失姓昌德記洋貨號第十三號三月底票元五千兩同盛洋貨號三月底票元五千兩裕康洋貨號呂字號三月底票元五千兩同豐泰洋貨號三月底票元三千兩通裕洋貨號三月底票元三千兩陳星記洋貨號第三十三號三月底票元五千二百七十二兩八錢七分半乾康北貨號三月底票元三千 坤元北貨號三十二號三月底票元三千兩恒泰祥顧繡號三月底票元一千五百兩袭天寶北號存摺一扣計元一萬兩以上票摺均係戊午九月底立票愼成抬頭又周鑫大春記钟腳吉字號三月底票元五千兩係愼記抬頭統向各號將銀及利息如數收歸嗣後該票摺出現均作廢紙除向各機關備案外特此廣告 寧波 愼成莊謹啟 乙A1570

上海信通公司廣告

本公司經理買賣華洋各種股票及證劵公債票等交易格外克己各界諸君如有交易請 惠臨面議無不竭誠招待力圖成交倘蒙 惠顧無任歡迎本公司原址租界黃浦灘六號前股票交通公司 電話一〇八八 戊A1272

北洋大學招生廣告

本校招考土木工科採礦科冶金科一年級新生三年畢業各一班四年畢業各一班預科一年級新生二班投考預科者北京在高等師範學校定於七月十四五兩日報名十六十七兩日試驗天津在西沽本校定於七月十四二十五兩日報名二十六七八兩日試驗上海在小東門內高等小學校定於七月二十五二十六兩日報名二十八二十九兩日試驗投考本科者須在預科報名時間攜帶證書憑照赴報名處面試口試如未及格再於八月十五日在天津本校試驗招考簡章函索即寄此佈 戊A1592

中法藥房有限公司發給官餘利啟

本公司於陽曆五月一號起發給戊午年官利餘利請有股諸君持息摺來取本歲因須換給新股票希連同老股票一併携來恐未週知特此佈聞 A丙10

鳴謝名醫臧伯庸先生

滬上醫家林立求其精通醫術療疾如神者無過臧伯庸先生九江路口臧伯庸先生小女患乳癤廣覓治法醫屢易而所患依然得先生施治不數月而其病若失刀圭之妙殆不啻今之扁鵲華陀歟外孫女亦曾患病一服高明方藥立見霍然感佩之餘無以爲報謹登報誌謝 吳郁生鳴謝 甲A1228

上海中國義賑會經收賑欵處

事務所民國路二七一號 收欵處三馬路中國銀行 A戊1657

杭屬八縣同鄉公鑒

啓者杭屬同鄉會迭次集議推舉主任董事及臨時書捐一切情形業經登報布告諒邀洞鑒現在進行伊始除函請事諸君分頭調查外各地同鄉散處未及周知有願入會者請將姓名住址職業詳細書明交由介紹人函告本會入冊以便大會成立時欵迎治會所有草擬簡章請至上海寧波路中旺弄錢江會館內事務所取閱或函索即寄特佈 杭屬同鄉會同人公啟 A丁58

石灰劃一磅秤聲明

啓者石灰磅秤向有定章嗣因日久紊亂照章者原不乏人乖加者常有所聞長此不改不惟告樂不勻抑且業斯業者鬻斯業難徇船帮要求終期兩不受虧是以公同議決於四月初一日爲始仍照向章雜帶縱一百廿磅挑糠帶糠一百廿二磅恐未週知特登申新兩報懇請[illegible]各實行轉請建築各大家[illegible]

通海墾牧公司發息廣告

本公司定陰曆四月初一日[illegible]息其未分地之乙丙丁戊四年棧餘[illegible]並悉數發給息處一在本公[illegible]一在上海通海實業公司屆時憑摺股東隨帶息摺付取此佈 乙A1011

中國救濟婦孺總會敬謝陳彥清大善士慨以文郎吉席喜筵移助洋一百元

啓者本會經濟異常困難茲承陳大善士慨將文郎吉席喜筵之資移助洋一百元足徵維持善舉不遺餘力拜領之下感激同深除當奉收條欵交經濟科核收外爲特登報伸謝以揚仁風 上海老北門東首中國救濟婦孺總會朱佩珍王震等謹啓 乙A1680

真金不怕火

紐約牌香烟又名藍錫包自出世以來曾抵禦利害之評論雖有無數之老吸烟家平心靜氣以試驗之亦無瑕疵可摘彼等對於紐約牌香烟咸非常滿意倘君未嘗試過請即日購一包試之 英美烟公司

上海春季大跑馬

陰曆四月初六七八日即禮拜一二三每日上午十一點鐘起賽入場劵四天每位售洋六元女賓每位售洋三元此劵於跑馬日在本會門口購買可也如欲預購者或向黃浦灘別發洋行亦可單日入場劵每位可在本會門口購買男賓每位洋三元女賓每位洋二元第四日即禮拜六下午一點半起賽入場劵每位售洋一元諸君入場時務請露掛證劵特此佈告 跑馬總會書記員特白 乙A1580

金城銀行廣告

本行遵照公司條例集資本銀二百萬圓經理商業銀行各項業務所有存放欵項利息匯水佣金無不格外克己以副諸君賜顧之雅意天津總行設在天津法租界七號路四十三號北京分行設在北京西河沿東頭路北(電話)經理間中央一三五〇號營業間三八〇〇 漢口分行設在漢口英租界歆生路九號 上海分行設在英大馬路山西路西角四百七十六七號(電話) 其他各都會商埠均有特約代理機關辦理匯兌等項事務 乙A1299

上海住友銀行廣告

啓者本銀行資本三千萬元收足金二千六百二十五萬元公積銀五百二十五萬元又預金二億七千萬元開設上海北市九江路一號總行設在大阪分行大阪五處東京三處及神戶橫濱名古屋京都兵庫尾之道廣島柳井新居濱下關門司若松博多久留米吳舊金山檀香山孟買漢口倫敦紐約及各國繁盛之區均有安實代理之家甚爲靈便本埠無分行經辦各處匯票押匯電匯及押欵定期活期存欵以及零星存欵其利息請至本行面議一切交易無不格外克己特此佈聞 上海支配人松島準吉謹啓 電話營業部用二三五〇又三五三六 買辦用四六六三 支配人用二三一八 夜間專用四六二一 611

鹽業銀行廣告

本銀行額定資本五百萬元現在收足二百五十萬元歷年提存各項公積金共五十一萬餘元盈餘滾存十二萬餘元經財政部核准有代理國庫權專辦銀行一切業務總行設在北京前門外西河沿分行設天津法租界八號路上海英租界北京路十號漢口英租界一碼頭南京下關惠民橋西揚州左衛街信陽州信陽車站豫豐厚藥店內等處其餘各省會商埠均有通匯機關凡蒙惠顧無不格外克己以副雅意特此廣告 上海分行(經理室電話中央三七七六 營業室電話中央三七六九號)

浙江興業銀行廣告

本銀行自丁未開業至今已十三年辦理各種定期活期存欵及各種放欵自今年始除銀元儲蓄存欵外添辦銀兩儲蓄存欵如蒙賜顧請臨北京路十四號敝行面洽可也本行通匯地點另有詳細廣告 A381

利華商業兼辦儲蓄銀行招股廣告

本銀行遵照中華民國條例股份有限公司規定招集資本銀五十萬元經理商業銀行兼辦儲蓄各項業務今由發起人先認定五千股計銀二十五萬元茲特招募五千股每股五十元(另訂招股章程)如願入股者請向本銀行籌備處(南京路民昌里愼昌號內)及各發起人處取閱章程至本銀行股欵現託北京路中華商業銀行代收隨給收條此佈

發起人 朱葆三 李柏葆 項嵩齡 戴運來 樂振葆 周庭芳 謝蘅牕 沈聯芳 聞蘭亭 嚴漁三 李志方 陳文鑑 柳鈺棠 錢達三 同啟 乙A1158

松江銀行股東不承認謝宰平爲行長

啓者松江銀行商股總共三千二百五十七股本公股有代表而關股東無血本之關係去歲非第一屆股東會以少數股東之主張變更原定章程致公股代表得以操縱選權同人等本不承認況原章於民國元年詳請都督立案新章更未立案當然無效同人等於本屆常會詳開股戶勸告修改乃少數股東聯合公股代表竟推謝宰平爲行長同人等血本攸關萬難承認特此聲明 股東慶記等一千九百六十六股公啓

萃豐衣莊賤賣存貨 十五日起大減價一月

萃豐衣莊開設三馬路石路口已歷四十餘年自向蘇杭兩垣定織異樣時花綢緞專製男女四季衣服各種細毛皮貨軍裝物件久已中外馳名有口皆碑茲因前東爲別業虧累由債權人受盤貿將存貨特別削碼今擇三月十五日起大減價一月各界諸君從速惠臨良好機會幸勿錯過特此布告 乙A1410

滬甯鐵路廣告

啓者自本年五月一日即星期四起淞滬枝路客車按照下列更訂時刻行駛 上海北站開 上午六點二十分 七點三十分 [illegible] 吳淞砲台灣開 上午[illegible] 凡乘客欲知詳細時刻表可向上海北站車務總管處索取注意之此佈 車務總管奉命謹啓 八年四月二十五日 CA334

湖北軍事善後有獎義券滬局宣布第一期中獎人姓名

頭獎 漢口森昌號承銷 其昌機器廠袁銘和君 麥加利銀行譚潤芝君各得三條 建昌機器廠陳永齊君 浦東洋涇鎮鄒仲璋君 [illegible] 二獎 漢口鴻發公司承銷 [illegible] 三獎 漢口協義公司承銷 北財政廳公役王姓得 [illegible] 四獎 上海善利全承銷 七浦路[illegible]

上海信益股票公司廣告

[illegible]

感謝徐隱樵先生治肝胃氣痛神效

家父素患肝胃氣痛年久不治屢延中西名醫診治均不見效後經友人鄭廷芳君謂及先生專治是症鄙人遂將病情開奉乃蒙先生慨允擬一方不期速服數劑即獲全愈後有敝友李君其夫人亦患此症鄙人欲爲先生揚名見因代介紹當蒙允可賜以良方竟亦藥到病除且從此不復再發先生洵爲肝胃氣痛專門聖手鄙人愧無以報特函鳴謝以揚仁風專肅即頌隱樵先生有道 鄭喬蘿啓 先生診所在老垃圾橋南境均安里一街第二家門診兩元二角出診五元五角貧病不計 新藥每兩一元合併佈告

設製照相銅版鋅版者鑒

本館現在置有銅版部專製粗細照相銅版鋅版鉛版等件版料精良價格公道且製造之法非特迅速又極優美特此佈告 申報館啟

本館精製鉛版

申報館精製照相鋅版

本館精製鉛版

本館特設美術廣告部

赫禮士大律師啓事 本律師前在香港高露尹律師處襄辦律務有年現來上海與古柏馬斯德律師合辦律務事務所在博物院路一號此啓 ZA1568

訃告 上海地方檢察廳長林老太太陳太夫人擇於陽曆五月一號在馬霍路孟德蘭路二百零七號領帖恐訃不周謹聞 林公館賬房謹啓 ZA1559

消痰止咳 杏仁精 本公司延請藥學士徐驥錫先生 藥主辦仁上用分析精華糟粕 先生爲製任採等杏化學提其藥其製成 杏仁精爲消痰止咳之聖藥 專治肺熱喉炎氣逆痰飲咳嗽氣喘各種等症藥到神效功倍無比另有服法仿單 每大瓶小洋二元 中瓶小洋八角 小瓶五角 如蒙批發另有章程外埠函購款由郵局匯到即日回件無誤 上海英大馬路盆湯弄口 大生製藥公司謹啓

時評

奮鬭 （冷）

東電謂日本以山東問題方在歐洲和會奮鬭而意員亦以奮鬭之故致有退出巴黎之舉甚矣今日各國正在和會奮鬭之日也然而返觀我國王使則有辭職之說顧使則有締婚之謠內外上下不於此時共勉而於此時相毀勝負之數亦可知矣

專電

●北京電 滬朱復電軍事財政案已商有端倪速請張李兩次長來滬接洽俾解決後接議法律問題（二十八日下午三鐘）

●北京電 張志潭李思浩銜命赴滬帶有裁兵案內施行細則及大借款用途單此行往返約兩星期財次事緊派盧學溥兼代（二十八日下午三鐘）

●北京電 蘇李轉據粵岑電述伍朝樞抵法額滿未能列席請仿葡萄牙六人例追加一人以純鄙見似可通融政府以對內對外諸多窒礙婉詞答復礙難辦到（二十八日下午三鐘）

●北京電 劉鎮華因聞于有長陝說因乞省親假政府據陳樹藩請去電慰留（二十八日下午三鐘）

●北京電 外部電令莊代使就近與駐日暹羅公使接洽締結中暹通商條約（二十八日下午三鐘）

●北京電 黑省紳民電告日艦入混同江奪我松黑航權請設法交涉（二十八日下午三鐘）

●香港電 林森吳景濂等議員若干人致電上海代表團謂擁護國會執行職務之絕對自由實爲諸代表應盡之唯一責任如法律問題不能滿意解決則議和全案將歸無效並警告代表勿作犧牲國會之思尚有國會議員多人亦致電上海代表請堅持懲辦近今政爭諸首領問題（二十八日下午一鐘）

●香港電 政務會議答覆國會謂已電令唐紹儀維持國會問題（二十八日下午一鐘）

●香港電 軍政府布告林葆懌之海軍公署已設（原文爲督軍衙門想有誤）於韶安以楊少濂（譯音）爲署長（二十八日下午一鐘）

中國各通信社電

●北京電 徐東海電朱啓鈐可在寧開憲法會議但不得選舉總統和會須鄭重進行勿求速自解決

●北京電 院電法律案將付審查

●北京電 岳維峻確未受陳樹藩運動

●北京電 阿卜脫有長函致錢能訓商借款事（以上二十七日）

●廣州電 軍政府接唐總代表電對於國會問題請示機宜當經集議一致主張覆唐務仍堅持勿稍讓步

●廣州電 粵報載章士釗郭椿森等代表對於北代表國會主張表示容讓均認爲謠傳

●廣州電 前傳川邊鎮守使陳遐齡有退敗由滇回湘之說近據熊督軍佈告仍由陳遐剿番匪番衆多已繳械投降盡力接濟彈餉並催劉成勳趕速赴援力圖恢復失地

●廣州電 交通部近議定劃一建築西南鐵道政策爲消納裁兵之計已訂有計畫書極精詳並決意設立永久之管理機關主張設鐵道分院於廣州

●廣州電 雲南唐總裁連電岑西林團結內部求最有價值之和議（以上二十五日）

▲以上平和通信社電▼

●北京電 在寧制憲說因政府并不否認或將實現惟共同制憲抑舊會制憲尚未定議

●北京電 政府通電令各省已電陸使力爭青島歸我諸傳讓步之說不足爲信望通知商民勿生誤會

●北京電 國院對滬朱請示湘案辦法電尚未決覆

●北京電 劉鎮華電陳陝省實無重行設局徵收烟稅情事請派員徹查

●北京電 京兆尹王達請將南苑設治籌備大綱經內部簽註令行遴辦并飭另擬詳章呈核

●北京電 內財兩部會呈將六七兩年因兵爭災歉各省區督催經徵各官所有帶徵催徵緩徵舊賦未完分數應得處分援案暫緩執行

●北京電 張廣建陳報渭川道道尹張治烈請假委龔元凱暫代（以上二十七日）

●北京電 善後大借款因萬萬元鬨某國單獨承借由四國新銀團分發紙幣現正在磋議中抵押品未定

●北京電 善後大借款以田賦作抵之傳說府院均絕對否認聞將以鹽餘及關餘擔保

●北京電 有人條陳創辦田賦特別捐作善後經費藉以減借外款

●北京電 院准新任左右翼稅局總辦胡俊采仍留簡任職原資

●北京電 戊通公司續請由海軍派艦保護所購得之松黑航線以防外人覬覦

●北京電 外蒙表示內向深知蒙情者謂爲緩兵之計佈置定後必猝變當局因急謀進兵鎮於未形

●北京電 法部爲收回治外法權預事研究法律有延聘日本法學家之說

●北京電 裁兵辦法及經費南北正在接洽財陸兩部次長出京赴滬關於此節亦有關係（以上二十八日）（以上中孚通訊社電）

日本通信社電

●北京電 政府因上海和平會議關於軍事財政事項即裁兵計劃及善後借款等有須與中央接洽者甚多特於本日派陸軍次長張志潭財政次長李思浩赴滬

●北京電 徐總統將致密電於岑春煊及陸榮廷現已起草將於今日午後拍發其內容大旨如左 現在歐洲會議將開而我國之和議曠日彌久未有結果實非國家之幸福閣下愛國之念最切果將以何法解決和議乎鄙意以爲當以快刀斬亂麻之手段迅速協議所有各種枝葉問題暫置之不問否則和平將不能實現成爲（此間電文不明）之象兩方同受苦痛乞披瀝腹心賜以明教云云

●北京電 據段祺瑞於二十七日接得巴黎中國軍事委員某君之報告云歐洲平和會議預備會議所決議之各案頗不利於小國各小國或將有新結合之舉亦未可知且法意二國之希望亦不得達到恐將因此大起波瀾云云

●北京電 聞政府不日將設置屯墾籌備處專辦使用解散兵於開墾事業之各種手續（以上二十八日）

●廣東電 傳說在廣東之政學會系某某代表等近日有願犧牲國會問題以解決和議之意見唐紹儀亦頗贊成此說惟受各方面之攻擊故尚躊躇不決因此更激起議員等之物議一般有識者咸謂此種現象皆因和平會議取極端之秘密主義而起南方代表此時宜公開和議之內情訴諸公論云云（二十八日）

●東京電 頃已接到公電云山東問題延期決定之說並無其事此間一般人士皆以爲此項問題而果失敗則日本之對於媾和及對華輿論必將激變沸騰日本媾和委員關於山東問題極持強硬之態度而毫不讓步即日本政府之方針亦復如是

●東京電 據此間意國大使館所接公報云意國媾和委員已於二十四日離巴黎關於斐由梅問題甚憤威爾遜總統專橫之態度但據一般之觀測謂或者猶有妥協之餘地（以上二十八日）

▲以上東方通訊社電▼

●東京電 日外務省接到在巴黎之日講和委員公電云山東問題延期說並非事實（二十八日）

●東京電 在東京之意國大使館接到自羅馬之公電云意國講和委員於二十四日退出巴黎

●東京電 二十五日之巴黎特電曰講和會議之觀聽今悉注於日委員之態度而於山東問題日本之地位與意大利大有共鳴之處然日本之外交毫無動搖日委員仍然固持其主張正在奮鬬（二十八日）

▲以上共同通信社電▼

美國無線電

▲巴黎電（遲到） 今日此間深疑下星期五和會恐不能將和約全文交與德國代表如果不及則時期將延長以便完成約文

▲巴黎電（遲到） 美國議和代表與他國代表新聞記者顧問主張請四大國於交付德人後立將和約宣布美國記者預備先將和約大意湊成二百五十字之電迅速通告美洲全境再發出較詳細之和約長電約五千字最後發表全文

▲巴黎電（遲到） 阿德利亞海問題仍頗重要星期六日意國外交大臣松尼那在四大國會議前提出意國之土地要求經英相意相及法總理討論之惟威爾遜總統不列席意國已表示其堅決態度如四大國不承認阿德利亞海問題意國將不再參加和會

▲巴黎電（遲到） 和約之陸軍條件現經委員會加入二條其一關於佔據地之協約軍軍餉問題

▲巴黎電（遲到） 此間美使否認所傳俄國重要鐵路權利爲美資本家所得之說

▲紐約電 前任中國司法總長王寵惠今往參預巴黎和會道經此間告人云中日密約原文極嚴酷並不如所宣布者之和平

路透電

▲華盛頓電 戰勝自由公債已開始募集全國十分踴躍紐約爲甚回國之美兵皆參預焉

▲華盛頓電 美國航務部已開始戰時商船之重行分配已經開始將木製船十五艘售與紐約某汽船公司每噸售價一百四十元此等船將作大西洋商業之用自歐戰停後美陸軍部已將船三百零二艘交還航務部共二百萬噸

▲華盛頓電 陸軍部今日通告美國復員之兵士現已達一百九十四萬九千人算至昨日爲止由海外歸國上岸之兵已有七十三萬七千八百八十九人昨日在海面途中者一萬二千零二十七人

▲華盛頓電 國防軍之重組於昨日開始軍務部下令組織七聯隊一額外步隊一騎兵中隊及礮砲兵十八隊陸軍部以此事發起之責歸諸國家當局故於國會未有行動之先不計畫組織此國防軍云

▲華盛頓電 近來向國務院領取赴歐執照者甚多至有應接不暇之勢因此政府已下令限制所發出之護照如非有確實證據證明不得不去者方可發給護照所到之國爲英法瑞士比利時與意大利

▲華盛頓電 巴黎近開國際金本位大會議各國皆有代表日本派二人

▲華盛頓電 美國各州今年植樹節皆爲陣亡兵士各種一樹以爲紀念此農商總長訓令各州長照辦者

歐洲和會近記

▲二十六日巴黎電 今日和會開全體大會時將由大會通過國際聯盟會修正約文並戰爭責任委員會之報告 日本所提出各國平等之修正文及法國所提出關於國際聯盟軍事方面之修正文大約均將列入議事條目 法人各界皆覺意國首相歐蘭杜氏如能表率意民以四國議會不贊成將阜姆全畀意國主權下爲根據實行國際協和政策則可乘此機會證明其爲大政治家 法國各報宣稱聯盟令仍存在法美英三國之團體不可分裂各報並警告大衆勿存幻想

▲二十一日巴黎電 威爾遜總統決計今日不參與討論亞德里亞問題法國外交界以爲美總統所以不加入討論者以美國未曾署名於倫敦條約也今無論如何決議終必由威爾遜總統以美國代表之名義在和會簽定之 國際聯盟最後之稿將於下星期中成立日代表修正文請於序言中列入人類平等一條者定必提出將在最後時期之和會中發生若干之活潑 現有良好理由可信媾和草約中載有英法美三國互換關於法國在萊因河將來安寧之擔保文

▲二十六日巴黎電 法內閣昨開會議福煦上將演說佔據萊因河問題一小時二十分之久

▲二十二日巴黎電 哈伐電社稱德政府已接受協約國各項條件將派代表團計七十二人赴凡爾賽以外交總長藍超氏爲主任 法國各報謂協約國中無論意見有何異點決必盡之於後俾固結團體對付德國之恫嚇與詭謀美法英三國抵制德國延長媾和談判絕對一致凡爾賽與柏林間大約不致有何辯論和約必須在凡爾賽發表・傳布・贊成・簽押・ 和約規定薩爾流域煤礦所有權屬諸法國凡鑛產各附屬物機器房屋學校皆歸法國所有薩爾流域將爲法國稅關聯盟之一部分

▲十六日巴黎電 和約中關於財政經濟之條件德代表假可於其原則及施行之手續發表意見建議修改惟關於軍事與土地事宜之協約國決議德代表僅能表明受納與否不能有何討論

▲十九日巴黎電 美國女子五百萬人加入法國女子抗議中歐諸國施於女子之暴行要求懲辦罪人

▲十八日巴黎電 四大國決計以糧食接濟俄國及過激黨所治部分之宣言巴黎協約國人各界大爲驚愕皆信此舉於俄國全局有至大之影響以糧濟俄之決議含有須於某某陣線停戰之條件過激黨之專斷政策則不加以承認

▲十八日巴黎電 威爾遜總統昨日接見顧維鈞及其他中國代表

▲二十一日倫敦電 每日電聞華沙訪員四月十七日電稱德國與俄國過激黨政府上星期簽定正式條約規定德國承認俄國之鐵路派陸軍教練官千人爲俄訓練陸軍俄國允每年接濟德國糧食若干並允不與協約國開議和談判後二十年內德國如需軍事上之輔助俄國擬派軍助之

埃及騷擾記

▲十八日開羅電 當道宣稱如有人佩國民警察團印章者查出均須逮捕該團乃某議員組織借維持秩序之名以行陰謀已爲當道所禁

▲十九日開羅電 公報云各村搜出軍械若干十七日開羅騷亂案已有多人就逮近三日內開羅安靜無死傷者

▲二十一日巴黎電 法國報紙稱當埃及國民代表啓程赴歐之時埃及風潮竟表示仇教排外之性質致使人發生不良印象

各國近事記

▲十六日巴黎電 美國陸軍總長巴克氏已爲解除駐法美軍動員及分配糧食事抵巴黎

▲二十一日丹京電 維也納消息前外交大臣塞林伯爵自菲爾特克區來電否認潛逃被拘之說

▲十六日巴黎電 司法總長草定修改外僑法定地位議案建議修改法典多條並主下令承認外人之居住以五年爲限滿五年後須呈請入籍任何外人即不居法境而在法國置產者均可在法國法庭控告之

▲十九日巴黎電 衆院已通過每日工作八小時之法律

▲十九日巴黎電 社會黨之五朔節禮將具休假性質

▲十九日巴黎電 日船 Siampo Maru 在馬賽失愼大受損失惟無死傷者

▲二十一日巴黎電 英海軍大將斐蒂將軍率軍官一百六十員及下級將弁千人將於星期三日至巴黎是日爲齊不魯日勝戰之紀念日

▲十八日巴黎電 法國參衆兩院表示一致之意見謂德國或能十足賠償戰費參議院財政委員會謂政府必於和會經各國承認法國對於德國所付之賠款有第一受取之權利決無可疑云

公電

●順慶石青陽來電 頃得各方函電知陝戰確停和會續開兩年來仁人志士所奔走呼號之救國諸大問題或將藉此解決誠爲吾國大幸然端居自念隱然若有深憂未敢謂今之和遽異於昔之戰也何則師出有名中外通義今之戰事名爲護法兵交兩年禍延數省雙方所堅持而不顧者亦各徇其主張耳兵力尚足相持主張互不相下各蓄一不可不再戰之心而皆迫以不得不議和之勢此一和也其機會甯爲易得諸公而果痛念戰禍也則其所以爲和者必力防其所以戰庶幾化南北爲一家消兵氣於壇坫諸公免於後禍國人拜其大賜若徒塗就事實緩言法律則戰之根株尚在而戰之精力枉費層薪之勢實誼所爲痛哭也夫國於天地必有與立民國之所以立者約法也所以破壞此約法者勢力也今之事實非違法叛憲爲勢力所造成者乎力與力抗屈法律而伸非情異日大力者出又改造事實而又將承認之內亂寧有終極耶青陽愚昧竊不敢以不肖之心妄度君子然其事則不可掩陝戰以何故而久爲遷延國防軍以何故而必欲存在一地盤主義實力問題耳彼以此防我我以此禦莽莽神州不待列強之分割而均勢之局已定我之所自待其國者無異列強之待我以此求和譬築室而支口爲之基也歐戰之發生卽原於此今巴黎和會既有所覺悟矣而我南北當局寧不思有所變計乎禍福於地待時而生卽今斐勳猶尚可爲望諸公力主根本解決勿貽他日之憂斯青陽所馨香禱祝者也石青陽叩有印

●宿遷來電 申報館鑒宿南界連皖泗土匪千餘人異常猖獗經田團長率隊追剿不旬日斃匪二百餘名餘黨潰散現仍逐日搜捕果能從此肅淸民得安居皆田公所賜也特此謝悃宿遷歸仁鄉公啓

世界開明凡事非有確鑿之證佐則不能徵實況藥品入口關乎人體生命更宜如何愼重以求不負製藥治病之本旨本藥房人造自來血迭經中外官廳化驗註册久爲法律保證之良好製品風行全球歷有年所功能補虛却病添精益髓求之近世補血藥允推第一茲錄功效於下

血枯面黃者 服此紅潤
血氣衰弱者 服此强壯
血液淡薄者 服此濃厚
血衰心悸者 服此安寧
血虧多病者 服此康健
血虛肌瘦者 服此肥胖
血不養心者 服此神爽
血不循經者 服此和順

價目每大瓶售洋二元每小瓶售洋一元二角 詳細功效及服法備載仿單細閱便知

本藥房運售各國名廠藥材醫用各科器械藥品紗布綳帶藥棉花照相材料干片白金紙化裝香品以及春夏應用之臭藥水樟腦丸防疫藥品消毒器械殺蟲藥粉并自製各種花露水新鮮牛痘苗一應齊備他若止咳化痰之助肺呼吸香膠淸血解毒之海波藥健腦固精之樹皮丸化食消毒之良丹調經種子之女界寶各具專門效用療治各科病症均著奇驗如蒙批發一律歡迎并印送衛生指南一書詳載各藥功用服法各界函索請附郵票三分立即寄奉至祈 公鑒爲幸

總發行所 上海五洲大藥房謹啓 各省五洲分號及經售各藥房均有發兌

立愈咳嗽氣喘

咳嗽痰喘病原雖風寒酒色潮濕陰酗痰火之不一而病本總在肺脾腎之三臟故肺鬱生咳調達肺氣自然嗽爽痰鬆降氣治標反耗淸陽之氣脾滯生痰貴在健運使不停滯專知化痰隨化隨生不勝其化腎逆奔喘溫腎納氣喘自平而氣破降尤損陰藥所以神卓著者治之功凡咳痰喘症不如何危險深迷服三瓶可除永一愈每瓶一元五瓶

上海天后宮橋北堍過西五家德安里二百八十號徐壽峯室（無二樂散） 總發行所老東門大東門小東門寶成寶大天寶裘天寶英大馬路寶成等銀樓 松江德豐 無錫新慶和銀樓 杭州淸忠 三元坊大綸綢莊協和綢莊 嘉興寶成 紹城銀樓 水澄巷陳源泰金箔莊

唯一毒门陳伯咸醫士

六馬路電車轉角處和興米店東首第五石庫門左

懷安施醫局

花柳一症首在愼醫陳君伯咸懸壺海上越念餘年凡經治愈不勝屈指近更注射新法臻有妥效……世有患者幸注意焉

贊成人　朱葆三　沈聯芳　楊少川　周金箴　虞洽卿　陳潤夫　顧馨一　王一亭　傅小庵　謝蘅牕　梁仲笙　吳炳垣　姚紫庭　錢達三　聞蘭亭　項如松　啓

禮拜一二拍賣　最優等住宅

寶和洋行

准於二十八九兩日上午十點鐘接下午二點半鐘在極司非而路一號內拍賣

串堂書樓客廳大菜間房間浴間伙食間厨房　木器　大理石串架花架　織絨地毯　花油木雕花　大自鳴鐘　洋琴　古董　銀器　外國黑大馬匹　汽車　輪馬車　最上等木器……不及計於二十六七兩日可請先看

寶和洋行啓　188

每禮拜二不限價　拍賣公平足頭貨

啓者本行於禮拜二上午十點鐘在本行拍賣……

紗織花白洋紗　白素洋紗　漂布　花布　紅布　漂洋布……

上海英商瑞和洋行　72

禮拜三拍賣

魯意師摩洋行

始創一千八百七十三年即四十四年

准於初一日上午十一點半鐘在……拍賣各種……

魯意師摩洋行啓　D 199

元芳洋行

不限價拍賣正頭　每禮拜四

本行開設已……每逢禮拜四上午十點鐘拍賣……洋貨……

元芳洋行啓　279

禮拜一拍賣　頭等住宅

魯意師摩洋行

始創一千八百七十三年即四十四年

准於初一日下午三點鐘在……

魯意師摩洋行啓　D200

和成首飾號

本號創自同治……中外時新……金　白金……

一八五七七號電話……中央

甲1530

電氣脚墊已到

電氣脚墊專治……

上海三馬路中法藥房經售

清涼消食鹽

此鹽性質清涼……

大美國謀爾廠製　上海三馬路中法藥房發售　1451

內外痔瘡

立見連根脫落

本藥房……

上海……中法藥房……　183

三發洋行

奉上海審判公廨……

韋德孟之花園

准於四月初九日下午四點鐘……

十五畝

戊1625

三發洋行

奉……

貴重地皮房產

准於四月初十日下午四點鐘……

十畝

三發洋行電話三八四一　戊1626

瑞和洋行　禮拜三拍賣

元羽綢　襯衫料　膠布　夕羅　白生　洋標　輕布　華記新式綢料　花色綢　洋紗　漂紗

瑞和洋行啓　戊1653

禮拜三拍賣　上等住宅

寶和洋行

准於四月初一日上午十點鐘在……拍賣

書樓大菜間房間　洋琴頂上織絨　地毯紅木　大火爐……

寶和洋行啓　D196

瑞和洋行　禮拜三拍賣　公貨

准於四月初二日下午……

瑞和洋行　禮拜三拍賣　住宅

准十點鐘於初一日……

徐順興金記鐵廠聲明

……

乙1590

禮拜三拍賣

淨漬貨

魯意師摩洋行

始創一千八百七十三年即四十四年

准於……

白鉛絲　扁鋼條　棉紗　錠青

禮拜二拍賣　住宅

魯意師摩洋行

准於……

C 195

瑞和洋行　禮拜二拍賣　住宅

……

戊1651

收買古月軒

凡有古月軒……

甲1527

染業諸君鑒

茲有酸性元硃紅及湖藍等廉價零售如蒙賜顧惠臨四馬路六號泰生行面談　電話五六二一

走失男孩

茲於本月……

1247

失票作廢

今遺失……

1523

遺失存摺

今遺失……

廣告

啓者蘭記……

1237

上海興華製麪有限公司派息廣告

香港　上海

本公司……

乙A1533

斜橋德興腸廠

……

上海大利源經售浙江利濟券

本號向售各種彩票……

甲1248

蘇州觀前均益公司三彩誌喜

中華利濟券第二期三彩第八百八十一號由本公司批與上海吉祥街口大有利票號門莊售出特此聲明

甲1248

上海總商會通告會員換給證書

……

乙1634

鏡面散

有移岌鼎之能力　世襲雲騎尉浙江方鈞叩

海盆湯弄集益里……上海只此一家

人壽醫藥室開在上海

507

公共會審公廨公告

……

甲1216

上海會審公堂公告

……

乙1422

萬國九洲第一靈驗耳聾聖品

另有小兒救命丹名曰萬應保赤散專治小兒百病兼治急慢驚風服下馬上見功每瓶洋一元

舖設上海二馬路西鼎新里內京都天寶齋啓

工部局諭

按照本年四月九號納捐人常會議決……

神州醫藥總會緊要聲明

……

乙A1584

上海啓明染織廠發售絲光機廣告

……

鹽製半夏

上海盆湯弄寧波路口崔氏香廬總發行所啓

乙1395

立止腦漏丸

本局向在上海……

乙1811(?)

洞庭東山萬氏修譜廣告

……

1094

揚州五洲藥房四彩誌喜

利濟券……

甲1245

江海關布告

……

招請跑街

本會欲聘請跑街……上海泗涇路五號南洋人壽分會啓

甲1586

南北公茂路事

……

公立上海醫院敬謝朱葆三先生募到利濟有獎券公司撥助英洋二百元

……

乙A1679

仁濟醫院鳴謝

……朱葆三先生交來中華利濟獎券局……

乙A1678

上海孤兒院鳴謝

……朱葆三先生交來中華利濟獎局特別捐助經費洋八百元

乙A1604

痛瘋丸

筋骨……

甲1233

華俄道勝銀行

本行……

乙157

贈送戒煙藥

通訊處遷移廣告

……

乙1203

咳嗽茶葉

止咳化痰　二金斷根

……

化痰順氣立止咳嗽丸

……

遺失派司　……　甲1125

遺失息摺　……　甲1223

遺失聲明　……

遺失提單　……　甲1193

國貨鉛筆　……永盛公司

遺失派司　……　甲1206

古今閨媛軼事

二六元册　郵費二角

上海文明書局發行

中國報館　准於特此說明……

本報創始自同治十一年即西曆一千八百七十二年

中報館代作廣告撰英文並代繙譯

明治四十三年十月一日第三種郵便物認可

清代駢文評註讀本

文之有駢濫觴六朝遜清一代作者輩出允稱極盛近日私家著述公府文移率用此體是編甄錄四十餘家萬餘言評註十選擇之精當支派之分明疏解之清晰校勸之周密或足為研習儷者之一助云語

全書四冊 定價一元 外埠郵費一角

上海文明書局發行

天蟾舞臺三月廿九夜戲特煩著名藝員雙齣好戲

楊瑞亭 趙君玉 張德俊

黃鶴樓（煩飾劉備） 特煩 雙齣 年羹堯（四本） 特飾 雙齣 黃鶴樓（煩飾周瑜） 虯蜡廟（煩演雙齣） 年羹堯（四本）

天蟾舞臺特煩重排著名獨一無二尚武精神好戲

年羹堯 五本

年羹堯一劇係本臺所排之著名傑作其劇情之佳打武之勇早已有口皆碑現今張德俊藝員開演以來打武一切較前愈形神勇可稱青出於藍演至四本辱荷各界稱許今特煩重排五本自金川定計詐降起金川皐后被擒止其中唱歌跳舞尤為特別並製異樣新奇器械別出心裁打武今已排練純熟即日敵演屆時務希早臨賞鑒為幸先此露佈

大世界特請京津著名票友

清客串

清君之生于具登其亮斷轉到工如院慶其高世舉肯長譽時出本再興允大串九街計演初落畢津易機諸失

大世界

中國第一俱樂部　在上海西新橋堍

游資每位小洋二角僕童減半

大長片 光影電戲 / 乾坤班 文武京戲 / 小京班 文武京戲 / 優美社 文明新劇 / 鳴津班 大套曲藝 / 韓秉謙 新奇魔術 / 白雲鵬 文明大鼓 / 劉翠仙 京音大鼓 / 老倭瓜 特別大鼓 / 曾振廷 單弦快書 / 馬佩璟 文明大鼓 / 人人笑 特別口技 / 山東班 梨花小鼓 / 周珊山 時新灘簧 / 曹少堂 文明宣卷 / 吳玉蓀 白蛇傳 玉蜻蜓 / 錢幼卿 笑笑笑 / 吳小松 描金鳳 / 吳小石 白蛇傳 / 石秀峯 楊家將 宏碧緣 / 葉聲揚 英烈 / 陳士林 陳瑞麟 果報錄 / 花園內 小蓬山 / 花園內 機器游戲 / 花園內 跑冰場 / 小廬山 靈禽仙葩 / 樓下 哈哈奇鏡 / 樓下 動物院 / 商場內 彈子間 / 大餐券 每位一元 / 中餐券 每位五角 / 春申樓 京蘇大菜 / 日本式 衛生食品 / 共和廳 精雅茶室 / 萬國花園 新裝各種 盆景出售

詳細鐘點及戲劇菜單目錄請看大世界報

中國第一游藝場

新世界

上海空前大地道

初一日起請看歐美回國上海從未來過武藝團大獻技

門票每位小洋一角

大京班 大長片 愛華社 四明班 李品一 施蘭亭 沈桂英 王筱新 夏蓮生 十齡童 張步蟾 吳陞泉 吳筱舫 朱秋田 朱鈺臣 張少雲 王效松

文武京戲 偵探影戲 女子新戲 寧波大鼓 戲迷 文明本灘 笑笑笑 雙珠鳳 描金鳳 玉蜻蜓 白蛇傳 龍鳳 琵琶 大套 水滸

淮演大馬戲 馬戲團 外國孫行者

最新偵探影戲 連檯十本 三本 二本 鄭少賡 卓別麟 童子團 印度班 馬萬寶 自由廳 跑冰場 彈子房 哈哈鏡 運動場 動物院 西餐券 中餐券 六露軒

改良蘇灘 體育游藝 滑稽演戲 尚武獻技 飛舞銅鉢 名花戲曲 體育游戲 跑驢 棒棒考究 大變小戲法 珍禽異獸 大洋一元 大洋五角 特別淨素

詳細鐘點請閱新世界報

愛國影戲院

美界海寧路 愛倫地址

鼎鼎大名大部偵探片

第五集

十七本 十八本 十九本 二十本 念一本

俠盜駱甘布

三月二十日禮拜四 准演初寶連長片 紅圈是非圈 大偵探 長片連台 四集 六本 五

上海大戲院

北四川路虯江路口租界 老靶子路北首東嘉業里

大部政治片 第六集 三大本

大部偵探長片 八集九集（四大本）

黑暗世界 百萬金

大○小○獎 今晚備有小贈券 每張二角 一得二獎 洋二角

時鮮當令

本樓大鷄螺魚美粵者諸請難特有專蒸聽特備各牛物特開崇雲鎮

名馳寰宇效驗無匹

立止白帶丸

德法製藥公司 程鳳生醫生

本醫生家傳秘方精製立止白帶丸原料…

公立上海醫院

下午花柳皮膚肛門生殖器專門診察

本院每日下午另設專科專診皮膚花柳病 肛門病 生殖器病 所用器械均為最新品 診斷之公認最有效力 世界最新發明併術 藥物診察時間 診金照舊 仍向各病診 址院南市三泰碼頭南市電話十三號

沈製

生髮膠

不論男女老幼髮黃髮白病後產後脫髮等患均可禿髮重生係生毛髮唯一之良品為髮出髮靈效非常自本醫樂室行消以來治好已不勝計不靈包可退料售價每瓶大洋五角每有六瓶二元五角○又異一種咬髮獅藥靈效洋常每瓶大洋四角每集三瓶 上海盆湯弄益里對門人壽齋藥室

獅子牌

履瀛

生牛皮滅蝨藥

本行特製生牛皮滅蝨藥二種 甲曰（保護生牛皮藥）乙曰（散…）

上海派克路七一七號 履瀛藥行

中村氏東文繙譯養成所

東文 函授 招生

一掃光臭蝨

懷德堂老醫局

王甫香大醫士

包醫 小便腫爛 白濁腫痛 橫痃魚口

包單包愈

本醫生輕粉水硍升毒藥為丸

天誅地滅雷殛火焚

珠珀白濁丸 楊梅瘋痛包愈酒 珠黃止痛止濁丸 花柳珠黃掃毒丸

京都 天德堂

三代專家

一掃

包治毒門 出立保單

包醫包愈

奉農商部註册並蒙上海縣知事沈給示保護

寰球獨一無二益壽無雙德軒氏章製良藥

謹防假冒

消痰半夏餅

認明僞藥

上海

百代公司留聲機器部啟

近日運到各色唱片一大批即日開箱發售惠顧諸君請早臨選擇為荷

百信東山絲竹 代傳南北歌詞

四川路九十九號玉泰棣本當班即寄

新學會社

上海交通路

專編實業書

養蜂全書五角 養蜂新書二角半 養鷄要訣六角 養鷄全書一元 養鷄新法四角 養家全書一元二 養魚全書一元

陶朱公致富全書

中西花卉盆栽法 每册定價八角

請提倡購用國貨

三角牌

部准註册 禁止冒牌

衛生軟毛巾

上海三友實業社股份有限公司廣告

另設機教英語二月畢業

速成打字招生

雙龍洋行廣告

此處作為廣告地位顯豁呈露極為動目如欲登者請與廣告處接洽

廣東 蔡昌明搜毒丹

主治 魚口便毒 楊梅結毒 小便白濁 五淋橫痃 疳疔痔瘡 濕毒爛瘡 每瓶一元

本丹殺毒之能力甚速凡花柳及年久癩疾百藥罔效等症均能撲滅無不沉痾立起永斷後患故服本丹四小時後覺腹微勤其毒即從大便而出毒盡病除永無痛苦豈不懿歟

本埠代售處 永安公司 天潼路 北四川路 和藥房 同濟 商 房 男 洗 埠 屈臣氏 泰 英昌 中和 瑞 共安 生協 恒昌 興 總撫 杭州 蘇州 揚州 廣州 江南 天津 九江 鎭江 新口 南京 廣昌 上海 湖南 協聚 新經球 潤理場 等

有隆號 1020

※國外要聞※

◎巴黎雜訊

法國無線電社巴黎通信云自波拉勞氏在英國下議院演說建築英吉利海峽隧道後報紙對之殊表歡迎之意小巴黎人報討論英吉利海峽隧道建築經費估計總額決不及英法美三國在戰事中一月之戰費設此項大建築在戰前告成者則戰時運輸兵隊接濟餉械之費用擔負實多殊足補償建築費而有餘現估計隧道工程須五歲告竣若在平時建築費約需四百兆佛郎現因人工昂貴物料價增約需五百兆佛郎

各交戰國辦理和會賠償損失委員會提出賠償之要求聞比利時要求賠償之數約在三萬五千兆至四萬兆之間其中二萬兆賠償破壞損失其餘爲沒收財物及德軍各種竊盜行爲之代價比利時代表團中之某員曾向美國聯合通信社代表宣言曰目前比利時有一最關重要之舉即須取得德國所付第一批賠欵之優先權是也設和會而不能通過此問題者則協約國須以一種國際借欵供給比國否則比國之經濟狀況在嗣後數年間一時恐難復振據比代表之估計目前比國所急需之欵項約爲一萬兆佛郎

◎意國爭阜姆口岸之評論

字林報論匈牙利之阜姆口岸問題曰威爾遜總統之文告與意代表退出和會之消息將使世人以阜姆口岸爲議論之焦點第記者竊望此項消息不致爲未來發電之先聲阜姆歷史錯綜變幻與亞德里亞海諸城邑大旨相同當西羅馬帝國傾覆後阜姆爲東哥脫民族所據有歷時不久爲沙里芒所兼併後又爲東羅馬帝國所有此後改隸匈牙利直至近日意國派兵佔據時爲止在大戰之初阜姆有居民四萬中有意人一萬七八千故意人佔居民中最大一部份餘爲克羅特人塞爾維人斯拉夫人匈牙利人及日耳曼人阜姆四周巖石崢嶸地非肥腴但產名酒阜姆之所以爲世人視有特別價值者以其爲容積甚大之好口岸也由此亦可知意國亟願據爲己有之原因矣

雖然今日類此之事皆爲兩面的問題一面爲特別要求一面爲普通要求意國之特別要求固必振振有詞以政治軍事民族經濟爲根據茲姑暫置不論而進言威爾遜總統之態度夫美總統之意見當亦即美國多數人民之意見美總統所堅持者即其著名十四條大綱所包含之主義意國會與英法協定所謂倫敦條約者威爾遜總統固自知之但此後加入協約之國家與此倫敦條約非無關係者初未知此條約之存在故決不爲此條約所束縛況意國乃依據十四條大綱簽定休戰條約者之一且倫敦條約並未舉阜姆授與意國但規定以此給與克羅希亞乎按阜姆爲克羅特人匈牙利人及腹地居民之唯一天然口岸美總統之據約力爭世人定一致承認之視爲扼要之點尤有進者阜姆之應歸巨哥斯拉夫等民族管轄尚有他種理由蓋倫敦條約簽定時與國尚爲強國聯合其更強之與國窮兵黷武爲患無窮今則德國全敗奧國已亡而意國現有之疆界爲古羅馬時代以還所未前有者依照目前情形足使國境安穩無虞是以意國今大可先公理而後私利先十四條大綱主義而後倫敦條約矣此上諸義乃威爾遜總統發言之大旨也

此問題意國方面究有何說記者當然不能如此詳切言之記者不知意國對此問題曾否發表準情酌理之宣言縱令有之記者尚未見之故不得不就歷史等觀念而略言之事有無待贅言者意國舉動亦無非如法英美諸國之欲求安固耳意國預料東鄰將崛起強國將來恐非以友好之態度所能對付蓋斯拉夫民族握有阜姆口岸可發展商業吸收金錢創辦海軍以及由此而發生之種種事業意國將見臥榻之旁他人鼾睡競爭自起衝突漸生也此說乃從軍事方面而作顧記者又敢謂意國對於此事志在遏惜直行且信意國苟得適當擔保定可撤回其對於斯拉夫民族管轄阜姆之異議阜姆口岸以戶籍言意人實佔多數以地理與民族之關係言阜姆確爲克羅特之物但除地理學與人種學外尚有應行討論之其他事件記者甚望協約國謀一各方面皆可承認之辦法以掃除目前睽閡設措施適當而意國確知可無後慮則彼此當無異言世界和平之利益唯賴協約諸國團結以保持之其事之重要斷非四萬居民口岸之估據所可比擬故記者不敢信阜姆問題無美滿解決之餘地也

◎美法日之航業消息

中美新聞社云前聞法政府擬向日本船廠購買船舶一事近經法使署否認但其議仍有所聞綜計法國現有商船總數約有逾一千噸之船三百五十萬噸木製之舟亦在內去歲新造之船僅有三三〇〇〇噸又以材料缺乏等種種阻礙預料今年所造船隻亦未必能逾此數但法國今年度預算表中所列則應需造成船只共計三百萬噸聞法已向英美接洽令各爲代造船一百萬噸英美兩國均尚未發即假令英能代造二百萬噸而法國現時造船能力有限此外尚需約一百萬噸之譜求之國外又聞法國托一美商代向東京某派接洽議購日本船隻條件如下（一）新造之船自五千至九千噸者每噸價銀一百六十五元（日幣）年終前交貨（二）噸位同上之船未逾十年外者每噸價銀一百四十元（三）需購船約四十艘云某派已於四月三日以法議購船事轉商川崎船廠總理松片氏今年須造成各九千噸之船二十艘以至三十艘松片氏稱此等造船材料係於戰時以高價購入故船價非每噸日金四百五十元不能出售此消息傳至紐約上述之美商即電復云船價如不能同意可以長期租用此等船舶又據一消息法政府現正托本國郵船公司與川崎船廠接洽擬購各九千噸之運貨船十艘凡近十年內下水之船則每噸出價一百三十元近三年內一百六十元其價銀當於新約交付惟松片氏言每噸至少二百十元更少之價決不能成議在法政府原未必欲購船舶但欲租用船隻以濟一時之急俟市價跌落再行訂造新船照此情形兩方或將互相遷就定價約在一百九十元之譜（照每噸計算）

美國航務部已決議於五月一日歸還荷蘭輪船八十七艘此項輪船原由美向荷租用爲供給食料於荷蘭之交換品日本萬朝報論之云荷船歸還之後美國需用之船將感缺乏因其造船議案初無進行如始料所及雖運兵由歐歸美一事將次告竣而關於國外貿易應需船隻之缺乏必大感困難由昔者美國船隻之供給惟恐溢量今則惟恐不及會議向日本購買三十年之舊船價格每噸日金一百四十元以至五十元據此似美國今日眞有船隻缺乏之感云

日本郵船會社近議決添造新運貨船三艘噸位各一萬價約日金一九〇·〇〇〇·〇〇〇元該會社公積金除一部分於本屆營業期滿另放不計外綜計約日金一九〇·〇〇〇·〇〇〇元均在戰時所獻者此公積金如何善用各股東頗有討論有若干股東提議用此欵設一貨棧及一航業保險公司此兩新營業之股本宜分配於現時公司股東惟公司經理部不贊成此議茲已決計添造船舶以擴張公司營業擬造客船三艘載重各約二萬噸總價日金六千萬元速率均二十海里將用以駛行美洲洋面惟載重二萬之客船頗不易造聞擬先向英國訂造一艘餘二艘即在本國如式仿造又擬造各約六千噸之客船兩三艘用以駛行上海方面速率約二十海里一經行駛則中日間之行程當爲縮短造價約日金一千萬元又議添造周訪丸式之船二艘總造價約二千萬元用以駛行歐洲方面以上造船價共日金九千萬元據云公司擬將公積金之餘欵共日金一億元盡用以添造客貨各船若照造價每噸日金二百元計公司力能以一億元造船五十萬噸此項計畫擬於三年內全部告成於世界航業上爭一重要位置當歐戰時日本航業家對於歐洲市場本甚重視惟郵船株式會社經理部謂今後航務當注重於美洲方面此所以擬添造載重各約二萬噸之客船三艘也又以中日間航務亦將益重要故有添造快捷客船之議用以往來上海方面

◎世界糖市與日本蠶汛

中美新聞社云糖市近來大盛白糖冰糖價皆飛漲僅有時略有跌落購者甚踴躍幾與戰時相同爪哇及馬尼拉日來拍出電訊頗少但料該兩處糖市必強固今年在爪哇之英商同歐洲蘿蔔糖工業復活甚難故購糖極爲急切惟因荷屬東印度運來缺乏之米穀故今年種甘蔗之田畝未必增多且據印度近訊該地今年糖之產量將少九十萬噸古巴新糖收成亦爲亂事所影響共計存貨將少三百六十萬噸而萬國需買糖甚多買糖者鑒於目下世界之糖市情形已在此間開始運動但據臺灣電訊謂該處今年種米大盛又因繼續不雨甘蔗之種植頗受影響預期收成不過九萬料科（日量名）據此則今年糖之總供給量不過四百萬擔日本白糖輸至中國者近日漸跌前三個月又二十日之內所出糖量較去年同期內爲少但目下漸有進步煉糖者極爲興奮上星期間存戶雖仗買戶之價將糖出脫近數日內漸有居奇不肯節售者但市價雖速漲似不至有過多之反動白糖市價每擔日金三十元八角又一種三十元六角冰糖每擔日金二十三元一角五分八月份交貨之價每擔十八元五角五分

日本生絲市面近因美國購買增加故極強固一等絲現售日金一千六百元一擔惟近來因受霜之影響大半嫩桑葉均不能用故絲價大漲茲據各州報告重霜所及之地範圍甚大農商務省調查各地桑園所受損失約及百分之五十惟五月初即開始養蠶倘再遭霜恢復不易目下調查存貨不滿二萬九千包購者甚多八月交貨之價漲至日金一百五十七元五角西京織戶恐貨缺乏購進頗多

※國內要聞※

◎北京通信

▲述彈劾案（十一）

國務總理之彈劾案早如僵石長眠於衆議院之中近日栩栩然又有生意其初提案人本爲對抗已未系所提對於財政總長之彈劾案無其他作用迨財政總長彈劾案撤回後此案不併撤回者一則已未系逆料其無成立之望謝絕調停一則安福系藉此表示不許以法律問題對南讓步之意思非眞著心推翻現政府別行組織故政府亦竟聽之不意乃有上星期五之衝突

上星期五議場上之衝突不唯政府所不及備即各政團亦皆出於意外蓋當未開會之前政府本欲邀約安福系之重要議員藉杯酒以事疏通兩院議長謂不認上海會議有法律上之解決權係全體之主張非僅疏通少數人所能有效政府則以全體議員人數衆多倉卒不及籌備遂請一面開會一面擇日在居仁堂設讌延全體議員赴飲此意議員胥知之而默喻之不意安福系部勒不周一誤於王文璞在中交鈔票質問後忽又提對於八年公債之質問（聞王當時實受已未系杜某之唆使）爭執既起安福系之饒孟任竭力向已未系調停屬弗過與財政總長爲難已未系亦已承諾不意再誤於陳光譜在龔仙洲答復八年公債後以其答復不得要領非請總理出席不可於是以安福已未兩系之衝突變而爲政府與議會之衝突而對於國務總理之彈劾案幾乎有欲罷不能之勢

依法必有四分三之出席三分二之表決而後國務員之彈劾案始能成立就現在衆院議員之派別論三分二之表決數安福系或猶能勉强湊合若欲得四分三之出席數則斷乎不能蓋衆院議員之總額通計四百有六人四分三須三百有五人現除西南五省未辦新選舉者不計外尚有議員三百二十七人此三百二十七人中已未系約占七十人決然不能對於總理彈劾案表同情則決然不能出席是四分三之出席數已缺四之一有奇而況不隸已未系之二百五十七人中猶有討論系（合新交通系）在平時雖與安福系相携手而在政府方面猶時送秋波故彈劾案之不能成立不唯已未系能料之即安福系亦能自料之不唯安福系能自料之即政府亦能料之

然自在議會表示其强硬之態度後曾聲言欲即辭職本可藉此與彈劾案相消不意東海除懇留令照常供職外無論何人謁對於彈劾案始終不提一字調停者遂無從進其調停之辭說此案提案人不得已致書議長催將此案排入議程刻日開議已未系方面擬俟此案如竟復活則將前次撤回財政總長之彈劾案重行提出而並擬有他種對抗之計畫兩系如眞因此出死力相搏新國會之運命且將由此決定調停者慫於形勢之險惡力向政府游說於是讌請全體議員之議雖因衝突而中止而邀約少數議員杯酒聯歡之議則將行之於此數日之中國務總理之彈劾案將以醞成絕大之風波乎抑仍如僵石長眠衆院中乎且俟數日後觀之

◎醞釀中之善後大借欵說

中央政聞社消息云頃得政府及外交團兩方面消息當軸將以上海和會名義議借一種善後大借欵其欵額定爲四萬萬借欵者銀行團抵押品一項或即以全國田賦爲擔保此事刻下正在醞釀之中據聞此次周子廙之赴滬與此事至有關係又昨日傳言財政次長李思浩陸軍次長張志潭行將赴滬一節亦即爲往商此項借欵之任務又據政界人稱此種善後借欵係爲當軸解決時局之一種手段蓋當軸初擬解決時局之辦法係擬全委諸上海之和議代表嗣以法律問題引起各方面之爭議於進行前途乃突發生一種至鉅之障礙而時局之解決乃有不得不行停滯之勢當軸於無辦法之中遂始發生以借欵解決時局之議蓋以目前之時局觀之無論如何解決當必非欵莫辦借欵之舉自在意中故主張與其臨用而議借不若先時借妥擴大其欵額多收回扣在南北兩方當軸獲此鉅欵則解決辦法自易決定目下深恐此事爲外間所探知故連日進行甚力惟此事是否能即辦到此時尚不能即定也

◎青島問題之急轉

五國暫行收管青島一事於本月二十二日由美外部在巴黎和會之五國會議中提議法首贊同英亦附和日本雖表示不願然亦無反對之理由故此事已不啻完全通過會中并提議中國將青島及山東省內要點按照預定辦法開作商埠後即完全交還惟表面上必須正式聲明方爲確當現尚在商議中昨日閣議討論此事甚久又外交次長陳籙昨曾歷訪各國公使聞與此事似有關係

另一消息山東問題歐會主張由五國暫行收管此事先由德國聲明拋棄在遠東所得各項權利英美諸國即提議以德國在華所得之租借地路礦及各項優先權交付中國日本代表起而反對抗議甚力嗣經各國決定先由和會中五國暫行公同接管以待他日交還此舉較之由日本交還雖若差强然仍未達直接收回目的且五國暫行接管專爲將來交還中國起見雖有預約未見明文仍未爲妥當故政府自接在法各使電告之後已將國人對於山東青島問題之激昂情形向駐京外交團提出要求仍將青島直接交還以慰輿情據聞昨日駐京外交團爲此問題已開會討論惟其會議則甚秘密無從探知其詳

又據日人共同通信社消息日本政府刻下對於青島問題業已決意無論中國在媾和會議所持之態度如何所發之言論如何及中國民間之輿論如何亦必貫澈當初意志關於此點日政府最近已有重要訓令致北京日本公使該訓令嚴守秘密自屬勿論青島交還同時必將有某種條件提出云云說者謂青島問題歐會最近有五國暫行公管之說日人深恐將來仍爲直接交還則彼之目的難達故急令駐京日使向我政府交涉蓋仍欲保持其兩國協商之面目也

新國會山東議員王訥莊陔蘭張棟銘沙明遠周祖瀾于之鳳勞慶彤張玉庚王廣瀚王廣瑞等同山東來京代表房金錡劉志和於昨日上午十時爲青島交涉赴府晉謁東海派許秘書長代見即由王訥房金錡先後痛陳山東人心憤激狀況及日人近年在山東情形請政府對此問題力爲主持許秘書長謂青島索還關係國權政府自始即特別注意并由各全權在和會提議協商各國多表同情後歐會先由英法美意四國聯合會議遂將青島問題列入德國國外殖民地租借地處分案內一併由大會討論近接陸全權電將來此問題可由和會解決照此看來總可達到索還目的房君言此事辦到甚好魯人對於總統救國熱誠極深佩仰近來報載政府中有申飭各全權於中日交涉須持退讓態度之說山東各界人士聞之甚爲惶駭許秘書長謂外間謠言不必輕信政府已將交涉經過實情在各報宣布嗣後有疑義不妨來府時常接洽最後各議員代表言山東民氣萬分激昂足爲外交後援請趁此歐會時機政府與國民協力對外並電訓各專使囑其堅持到底以副全國之希望許答以諸君所言者當即呈明

◎中東路保護問題已解決

十四日各國武官代表在海參崴討論護路事決定由我國軍隊守護之路係由長至哈及由滿洲里至雙城子但滿雙兩站均不在內仍歸日軍守護又日人要求中東護路司令須受大谷司令指揮查滿洲里站爲於東路係中國邊防要地斷不容聯軍中之他國軍隊代護該站致滋界限我國之護路軍隊無承受西比利亞聯軍司令指揮之理且按照原合同保護路線爲中國之專責更無聽命他國軍隊之理現政府正與日使嚴重聲明又據某方消息日使接東京電告日政府會議之結果對於滿洲里站之保護權問題業已決定讓步由我國派兵保護該站惟關於司令之指揮權一層我國所萬難承認者仍未議安

◎蒙事仍無緩和希望

近日蒙事風雲益趨緊急昨據陳都護來電謂謝米諾夫在車臣汗之運動極爲激烈鮑貴卿亦有一電謂謝米諾夫之一派在大烏里有第三次之會議謝米諾夫部下軍隊亦陸續開往烏金斯克務請政府加以注意又恩副使來一密電謂布里雅狀赴庫運動外蒙聯合內蒙組織大蒙古國初僅倡於庫倫近則西部亦有此議奉活佛爲皇帝內政歸外蒙外政歸布里雅特兵事歸內蒙財政歸海拉爾并聞伊犂亦在勾通中醞釀極大終恐發生他變務懇切實注意

政府近因外蒙問題與庫倫陳都護使來往電報極爲頻繁聞昨又有電致陳使內容計分兩事一令預向外蒙自治政府聲明中央現正代籌巨欵以資接濟一係宣明蒙境稅欵中央概不徵收

東海以蒙人近被煽惑誤解民族自決主意以致外間發生種種可驚之傳言甚非保護蒙藩之道昨特交諭蒙藏院責總裁對於外蒙自治政府及盟旗王公貝勒呼圖克圖等擬具一蒙文通告詳爲解釋促其猛省免爲外人所愚貢氏現正爲此項通告之商酌不日即可脫稿

◎章宗祥回國抵津

駐日公使章宗祥已於二十五日抵津准定於二十八日夜車七點五十分入京陸宗輿昨已由津回京先行報告一切據聞章氏此次回國所有行李物件亦均帶回已存不再回任之心章氏擬於五六月間以私人資格赴歐一行云

又據中美通信社消息章宗祥近因中日親善問題欲親與政府接洽告假回國瀕行有留日學生相送於途爲標識於白旗之上斥辱備至章氏因此戒備恐歸途或有不測乃繞道高麗同行者有日人偵探保護抵奉時又得奉督張作霖派中國偵探數名隨行以防不虞昨日由奉起程今日午前抵津聞其離日本之前已託其親屬在天津日本租界內購有最新式之洋房一大座約在二十餘萬元左右章氏抵埠時歡迎者頗形踴躍政府方面有曹總長代表陸宗輿總裁督軍省長代表警察廳長日本人方面有龜井代理領事天津日日新聞記者三井洋行代表某君以及其他日本人等極一時之盛然警衛則頗嚴也聞章氏暫不入京

◎紀二十六日之新參院

參議院昨日（二十六）下午一點五十分振鈴開會議長李盛鐸主席至兩點已足法定人數開議秘書長報告文件畢張元奇提起臨時動議謂本日第六案關係極爲緊重歐洲和議不久閉會本案今日不能議決則成爲廢案故本員提議變更議事日程先議此案議長以動議付表決贊成者大多數遂開議第六案請議決由兩院議長用國會名義電致歐美議和代表主持公理回復我國山東主權決議案（陳振先提出）提議人說明理由畢並謂時機緊迫衆議院明日又不能開會可否先用參議院名義先去一電衆議院開會時再爲去電吳鈁主張先由參議院單獨去電衆贊成議長以其說付表決大多數通過接議第一案新到院議員張烈遞補證書委員長報告證書合格議長以審查報告付表決多數通過第二案本院八年三月至九年二月全年度支付預算書（審查報告）報告畢無討論即以審查案付表決多數通過第三案請咨政府援照棉業成案速派茶業督辦以展商務而挽利權建議案（[illegible]提出）委員長[illegible]報告審查結果大致贊成原案惟稍有修正而已陳懋鼎張元奇均贊成審查案表決多數張元奇贊成由提議人提出修正某君主張由審查會修正陳懋鼎謂本案已經審查大體決定以後修正不過文字關係本員以爲可由秘書廳修正文字鄧鎔贊成其說議長付表決贊成者多數第四案律師法案（周秀文提出）委員長報告審查結果畢議長以付二讀會付表決多數贊成第五案回復四年修正中國銀行則例法律案（胡鈞吳宗濂提出）說明提案理由畢陳振先反對之爭論甚久發言未畢在場議員已不足法定人數遂宣告延會時已四時茲錄胡鈞吳宗濂提案如下

爲回復法律案事查中國銀行則例第一次於民國二年四月經參議院議決公布四年十月因議添招商股第二次由參政院修正議決公布兩次皆法律案也乃六年十一月大總統敎令第二十五號修正公布之以命令變更法律沿用至今查爲駭怪該敎令修正共三條而其要點則在第十六條原案總裁副總裁爲簡任者敎令修正爲由百股以上股東選出之董事中簡任之就修正條文表面觀之似重視股東責成董事而實際上乃減輕政府之責任予國庫以危險夫中國銀行既爲法定之經理國庫機關（第十三條）有發行國幣之責任（第十四條）故應由政府直接完全負責始無流弊若云股東宜執行或監督行務選出之董事儘有活動餘地何必更得總裁副總裁之位置始能舉其職蓋總裁副總裁兩職代表政府負全行責任豈萬圓百股之股東即足以負數萬萬金庫出入之責任乎豈所舉九人中必有二人堪充總裁副總裁爲政府負責而此九人外必無之乎此種制度之流弊最顯見者有二一政府依賴股東而不負完全責任總裁副總裁有不稱職時政府輒諉卸於此種限制國庫發生危險於不覺二銀行與政府對待常比較其相對之利害其衝突時足危及社會經濟如現在中行紙幣之不兌現輒諉其過於政府是也總之中國銀行既有中央銀行之性質經理國庫發行國幣爲其重要職權不能不令政府完全負其責任總裁副總裁爲無限制的任命實所以專其責任也各國中央銀行凡有經理國庫發行國幣之職權者其總裁無不由政府自由任命豈輕視股東哉亦使完政府之責任而已乃者中國銀行專注意本身營業之贏利視國庫爲一種活動之存欵以國幣爲買賣之貨物何莫非此敎令階之厲也本案擬取消六年十一月二十五號敎令回復兩次之法律案是否有當請大會公決

◎新國會質問陝徵公債

發行八年公債一事經閣員出席新國會受一番無聊之質問錢總理用幾句巧妙之言敷衍過去最近新國會議員崔雲松李蘊華史作鑑連署者王雙岐杜棣華陸冲鵬陸才甫張濂何勳業任祖棻王恩溥郭光烈譚滋呂慶圻楊毓遂萬夢樸饒漢祥劉果沙明遠杜惟儉夏繼泉黃家瓚林卓陳爲銚王錫棨葉雲表李步雲周棠劉亮等因陝西災患不能施行公債特提出質問大意謂八年公債未經國會通過何能開始募集以病人民議員等昨接陝函內開財政部電陝速募八年公債陝當局無奈已從事籌備云云接閱之下不勝駭異此次公債在法律上果否已有根據在事實上果否可以進行陝西人民果否有此資力皆與吾人以大懷疑之點乘之行政命令自相衝突元首威嚴一落千丈此不能不質問者云云

◎京華短簡

昨日（二十六日）星期六閣議要案（一）司法部提出增設監獄計畫案討論結果因財政部爲經費問題尚有斟酌未能決定（二）擬派員赴滬接洽軍事財政問題案決定派李思浩張志潭二人於二十七日馳赴上海接洽一切其餘例案二起（一）瑞士將開萬國紅十字會決派力樹鈞就近列席（二）熊希齡請運濟湘災麵粉減護照費每包四分應予照准議畢散會

據中美通信社消息協約方面曾以德人對於湖廣鐵路（即粵漢鐵路）應享權利事照會中國政府請永遠停止茲聞外交部已有答覆其覆文大致謂關於湖廣鐵路事接准來文當經本部轉行交通部核復去後茲准復稱查湖廣鐵路合同上德人所享之權利自宜戰

古今情海

天地一有情之劇場也人物一演情之角色也男男女女生生死死貞淫悲歡大欲愛惡離合所存古往今來如出一轍正史所甄收稗官之記載顧未有蓄孝成集梁安嘗君多情人也劉盡搜遺編觀博取蒐餘十稔成此巨編名曰古今情海全書五十餘萬言分類三十都爲三十二卷本好色不淫之旨竭蕙香擷艷之能願與海內有情人共讀之

全書八冊　價洋二元　外埠郵費每部加二角

上海文明書局發行

本館精製鉛版

申報館精製照相鋅版

嗚謝周文卿醫生白濁靈藥

余患淋濁兩月若不勝言加劇幸承友人指往六馬路朝陽樓茶館對面存濟局周文卿先生之方藥服之瞬間痛已立止再服先生之丸藥雖仙丹不是過也該局白濁丸每料一元撫毒丸每料二元均皆靈驗該局珠黃散每罐一元橫痃魚口內消丸每料二元比特登報鳴謝

三馬路貿易公司紀才駿啓

注意 漢口葉開泰廣告

本店祖訓不准另開分店自開設漢鎮鮑家巷三百餘年甲寅六月因屋朽遷至大夾街陶家巷口交易照常向係聘請公正友人經理本主人均不干涉以一事權且各房門費亦定有額額外不能私取分文近因人丁日盛家用有額倘有子弟假托本店牌號向親友及往來各號通挪銀錢貨物等情此係個人交涉請向本人速論與本店經理人及其伯叔兄弟毫無關係概不承認恐未週知特此廣告 1008

中和醫院

敝院特約大外洋七天斷根 梅毒 根斷六零六 光線X電機 橫痃 療可透視筋骨臟腑 每針收藥本十元同業九折讓與 特備電弧針外科無痛無血手術 限日照消 高周波電機治肺癆痰喘陰瘡瘋等 紫光眞空透熱電機專治 白濁 限期包愈 治灼電機 痔核 內外眼科照常診治 路六七 電話北二六七七 院長日本京都醫科大學畢業 廖煥章

蔣國璋聲明推倂

所有南京三條營祖遺住房及西首市房陶家巷市房原係六房公共執業今我大房因需急用已將大房應得之一份房屋及裝修傢具均推倂五位叔嬸堂弟當邀親族中証律師議定房價如數收清寫立推單並限期搬讓字據倘日後發生異議均歸國璋一力承擔特此佈告 2159

杭州西湖湖濱旅館大擴充廣告

本館自開張以來歷有年所屋宇之清潔空氣之新鮮頗受各界贊美廣有人滿之患本主人有鑒及此亟宜擴充爰就館內餘地添建高大洋房十餘幢現已落成房間寬廠陳設精美旅行應需有美必備以副貴客枉顧之雅意更於園內添植異種花木排供佳賓消[illegible]

BM&Co TRADE MARK 興商

卜內門洋鹼有限公司廣告

啟者本公司現有著名之蛾眉月牌燒鹼出售與用戶上海出棧價五担半大桶貨每担六兩半一担小桶貨每担七兩一錢半此啟

民國八年四月念八號

本館特設美術廣告部

申報館精製照相銅版

精神療法之十大效益

一 療法穩當萬無一失
二 療法神速雖重大之病亦不多次而瘳
三 可省買藥之費
四 可免服藥之苦
五 可免妄投藥物於腹中之危險
六 可免用藥治甲臟腑而害乙臟腑之弊
七 同發數病可同時治之
八 可永遠斷除病根
九 可眞得心地淸明精神愉快永無煩惱之苦
十 凡好嫖好賭好飲酒好吸烟以及小膽怕羞嫉妬懦惰等惡習爲醫藥所不能治者概可矯正之

芳洲精神療病院 設上海老靶子路八十七號 電話北二三七六 1588

以後俱經廢止所有德人之償票墊欵亦經停止還本付息留抵我國受戰事損失一部分賠償之擔保品英法美三國願盡力協助使湖廣鐵路能以修成本部極所歡迎但須聲明者惟以英法美三國爲限至德國與湖廣路之關係一節本部可以聲明將來和議告成決不使德人應有利益再行發生效力等因相應照復貴公使查照此文昨日已咨英法美三使措詞俱同

修改稅則委員會去年修訂完畢之後關於裁釐加稅一節曾擬定俟和議告成時提出茲據財政部消息此項提案現已預備向外交團提出要求同意

最近巴黎將開一種航空會議專討論萬國航空問題我國在此會議中並無代表列席由巴西代表兼爲我國代表昨政府爲此事電知陸專使令其轉託巴西代表於航空會議開會時聲明我國加入萬國航空會

全國水利局籌擬導淮辦法以豫魯蘇皖各河道及淮泗濟沂四河爲工事區域期限定爲九年需欵總額約爲六千萬元使用人夫可五萬人已呈由總統批交財政農商兩部會商核辦聞將以王式通爲導淮會辦

據北京通信社消息長蘆鹽運使丁乃揚現在確有調任江西省長消息目下已將成熟江西省長戚揚則係開缺調京另候任用

◎各省贊成軍人不干政電(續)

㈠楊善德電 讀廣東林葆懌諸公佳寅電危詞苦口良言愛懷今日民力竭矣國命危矣再持成見是自速亡之不存毛將安在伏願淸流羣彥軍閥同袍悉斂枝節共庇本根苟循本諸良心共謀國是敦信萬紛立解大局立安鄙人安愚守拙素無出位之思應荷共諒但能早臻統一實覩和平凡百胥可犧牲微日寸心虔邀鑒察楊善德艷印㈡閻錫山電 頃接林葆懌諸公佳日通電以去成見息內爭勸勉同人愛國熱忱溢於言表佩慰無量民國八載禍亂相尋財政奇窮民生甚苦山河破碎國本動搖不恤生靈之命甘爲鷸蚌之爭歐洲則和議將成吾國乃鬩牆如故聞之失色思之疚心茲幸天心悔禍滬上會議重開和平可望吾軰軍人自當恪守天職共謀挽救無籌統一之方遠避干政之嫌庶幾大局得以奠定神州可免陸沈謹掬愚忱佇候明教閻錫山有印㈢陳樹藩電 昨讀林葆懌李呂方李程諸公佳日通電探原正本先得我心循繹再三實深贊佩軍人責在衛國乃主服從若隨政潮爲轉移即背軍人之天職年來政爭迭起軍人多因而受干涉之嫌馴致戰禍纏綿國民交徵推原禍本詎無疚心不急求懲前毖後之方何以建長治久安之策茲幸和平會議正在進行凡諸政治問題自有確當解決我輩軍人既無政見可言念應立於政爭範圍以外與共化除成見永息紛爭力謀軍政之統一以國防爲籌軍隊之收束以紓民困樹藩不敏自當竭力贊助一致進行謹布區區伏惟鑒察

◎國會問題之西南觀(廣東通信)

國會問題爲和會中爭論之焦點蓋南北意見趨於極端實未易讓步也聞唐總代表之主張極爲堅決西南各省亦有人請一致爲唐後盾然就事實而論則廢舊存新廢新存舊之說均難辦到或因是而致和局決裂亦未可知故各要人對於此問題頗費躊躇日昨接議員羅家衡等來電謂國會問題南北代表現正交換意見南主復舊北未容允今日南代表全體並軍府徵求意見復意如何關係重要望即邀同各要人復電主張堅持復舊不得讓步萬不可委諸代表斟酌辦理軍府復電若不堅決明瞭則將指爲軍府護法不堅之證據云云昨軍府已開政務會議公同討論僉以力爭舊國會之存在爲南方之唯一主張但既委託唐代表全權自應聽其觀察情勢愼重從事軍府決不遙制云云然默探其內容則各總裁之意見亦至不一孫中山之主張國會自由行使職權固無待論岑西林之意見以爲北方情形對於規復舊會似難達到如南方堅持到底則和議勢必決裂且西南各省均有厭戰之意故欲稍爲退讓陸武鳴則始終未嘗以恢復舊國會爲主旨觀自解散國會後武鳴與北方通電祗言國會不可不召集而並無表示應復舊之說唐繼堯初亦嘗主張不可犧牲舊國會後亦無絕對必當保存之表示準此以觀則南方政府對於國會問題或不至十分堅持惟必如北方主張存新廢舊則萬萬不肯承認也昨兩院議長因此已發出通電請一致力爭(其電文已錄前報)總之今日在兩方之議員各竭力活動希冀保全自身之國會而在兩方政府則深知廢一存一無論何方均難辦到故各有漠視之意焉

◎美女飛行家抵粵紀

美國大飛行家羅勞斯女士已於昨日由港來省先至各處瀏覽名勝十九日由飛機師譚根夫婦及陳仲康偕至軍署擬登觀音山觀光督軍許之并派參議蕭寬導往游覽復往鎮海樓啓秀樓各名勝瀏覽聞已決定在省城演試飛機日來譚君等佈置飛行事宜頗覺忙碌但以天氣晴雨不時試演日期尙難決定羅女士將趕於日間回國以應勝利借欵之試演故試演日期亦擬於日內決定女士爲美國飛行家巨擘航空已歷七年未嘗有一次失敗獎章累累嘗在芝加哥與紐約之間以九點鐘飛行一千英里而飛行又嘗達至一萬一千六百二十英尺超過尋常高度試演倒飛行亦可繼續至三十六次美國募集自由公債時又嘗連飛十州每日歷二千五百英里皆受上賞綜其成績蓋世界飛行家無有出其右者前次在日本飛行鬨動全國時適大阪朝日新聞社開成立四十年紀念講演會特請女士講演女子飛行能力一題聽者人山人海後復至小呂宋飛行兩日觀者多至二百萬人當女士未抵粵之先本省飛機隊員本擬於日間大集隊員擇地演習茲値女士抵粵益爲興高采烈昨已聯合隊員歡迎並擬擇大沙頭或大涌口聯合女士演放水面飛機屆時譚根林福元兩隊長暨張惠長陳慶雲吳東華李光輝楊仙逸劉祖安各隊員均依次演放定有一番熱鬧也

◎法公使抵晉後之歡迎會

駐京法公使於昨日(二十二)下午三時四十分乘車蒞臨屆時各校學生及街長副閭長均各執國旗沿街候立督軍兼省長亦先時到站迎迓柏公使偕其夫人暨公子及參贊下車略叙寒暄後即乘車至傅公祠稍息凡經過之處各學生商民均脫帽歡呼下午六時紳學商各界齊集傅公祠開歡迎會時以天色黃昏先攝一紀念影然後開會由崔議長出席代表各界致歡迎詞略謂今日山西全省各界開歡迎大會法國柏公使初次由北京蒞晉吾晉人實非常榮幸向來吾晉人與法人爲友者甚多交情亦甚深此次法公使到晉經一番談晤後交情必更益臻濃厚可爲預祝晉省政法經濟公設施以來逐次改良粗有頭緒賴好友爲之指導者正多今幸柏公使來晉請公使不吝教言實深企盼云云旋由柏公使演說略云鄙人此次來晉以素聞閻督軍辦理政治甚好特來觀光且在鐵路上尙有辦理的事適承大家開會歡迎心中實深感謝今日由石莊到省一路見山西的景象甚好心中不勝喜歡及出車站入城見學生商民人等沿街排列手執國旗歡迎心中尤爲感激鄙人希望大家同心協力爲中國辦事定可享有好結果云云演說畢督軍出致答詞略云今日承先進共和國的公使蒞省各界無不歡欣重以今日開會歡迎柏公使復有許多希望吾晉的好話贈送我們我想不特在座諸君深爲喜歡使將此話傳之鄉民亦必一致喜歡且不止喜歡已也余甚望東亞共和國民與西歐共和國民從此日益親善永敦睦誼尤爲今日紀念中之一大紀念不禁於喜歡之中願代表大家敬祝法公使之健康云云一時鼓掌之聲頻震耳鼓賓主極形融洽約一時久始散會傅公祠開會歡迎後即於晚八時在軍署懷生堂設宴欵請柏公使暨其夫人陪讌者有蘭必思參贊沙萊工程司丁澄如監督及田副議長崔議長南處長楊秘書長諸人賓主酬酢極爲歡洽罷宴後公使與督軍暢談甚久至十一時餘始散公使宿於正太路車站定今日早八時二十五分即行啓程返京

◎蕪湖快信

蕪湖東南鄉白沙舖富紳陶冠禹等五家於二十二夜被匪三十餘人大肆焚刦損失頗巨該匪尙有着軍服持快槍多人在內當時並拒傷陶姓佃夥兩人馬鎭使在省垣接電後已電令蕪湖馬仲凱帮統派隊追緝

安慶十五夜兵變焚刦案馬鎭使已由蚌埠親赴省垣查辦據聞此次係第八路第一營第五哨全部皆變爲首者則該哨新補正目俞某該叛兵共帶去快槍三四十桿之多雖經派隊追緝至今尙未緝獲一人

財廳長胡思義以皖省財政困難達於極點是以在全省各釐金加比較二十八萬惟各釐局長對於加比較一舉無一承認

長蘆緝私統領季光恩刻因丁內艱前日奔喪過蕪返合肥

李伯行刻在蕪創辦招商內河小輪公司行駛南京大通廬州宣城南陵等處聞已購訂小輪十餘隻下月即可開班

蕪湖警察上月捕獲山東巨匪張太勝一名刻魯省派員來蕪移提張匪歸案懲辦

蕪湖警察人員刻奉警務處長令大爲更動二署更委李蓉青三署更委胥錦堂四署更委闞海臣水警三署更委蔣聘卿均於前日次第到任

蕪湖中國銀行行長劉桐因中行股東會於前日赴都

蕪湖三公司裝米赴汕頭廣州兩處每石因歐戰船少煤貴向取水脚八錢七分今春因有日本鐵船來蕪減價裝米現三公司接滬行電公議裝米水脚每石僅收四錢以示抵制

蕪湖新關及電報郵政兩局辦公時間均於十六日起撥快一點鐘

◎蘇議會紀事(十六)

江蘇省議會自儲鄭二人疏通無效高氏遂不復犧牲自己名譽而洒發派益陷於困境於是有提出實業行政審查報告修正案者有提出中學校審查報告修正案者反對派視之漠如也惟由謝芝光提出意見書贊成王鴻藻之議長減費案謂議員公費應悉謝卻惟給議長以交際費朱祥紱則提案謂議員公費宜減其半以爲擴充教育實業之用雙方對壘至此而彼此均上火線矣二十四日開大會以人數不足不成事實二十五日開大會至三時而滿法定數由鮑副議長主席(錢議長以靜候懲戒爲理由請假)第一案即爲懲戒議長案無大討論以成立付表決起立者少數徐宗鑑馮世德龔廷鶚大譁噪謂表決不明瞭鮑議長違法須付懲戒卒以一哄而散二十六又開大會至三時到者不及八十人遂散會計二十七日星期日不開會二十八日即爲閉會之期八年度預算之不能成立殆無疑義矣

◎蘇議會請開三次臨時會說

蘇省議會第二屆臨時會接開兩次其會期計共六十日其第一次臨時會議決三案第二次臨時會議決一案兩次之成績如斯而已今日(二十八日)爲第二次臨時會閉幕之日加新派議員主張再接開第三次臨將八年度預算通過然在一二兩次會內成績既如此而欲再開第三次臨時會此種請求未知行政官將如何答覆也日前齊省長接蘇省公民陳中等公函一通請停發議員薪水其函如下 省長鈞鑒敬啓者省議會接開二次臨時會每人於每月六十元外又加三百元本爲辦理預算及各項要案詎料接開三十日均不足法定人數縱開一二月亦互鬨私見一鬨而散既無成績何能額外領薪應請將追加之三百元停發且據省會咨文此欵在五年度決算餘欵內動撥公民等竊願將此欵撥充江甯揚州淸江各粥廠以惠窮黎不願撥歸議員作賠償買票之資省欵均係民脂故敢冒昧直陳除電六十縣各公民合詞呈請外謹先電陳伏乞察江蘇公民陳中等二百八十八人公叩查此函遞到省署後齊省長昨召集各科職員會議當有某科長以省議會追加八年度預算將實業教育經費核減頗不滿意因起言預算案既未交三讀會通過行政方面當照七年度預算執行如再要求召集第三次臨時會萬難照准云云齊省長或將採用其說

◎商會法之新規定(重公)

▲解決選舉競爭

立法難行法尤難故法律之爲物必須經過若干時期之試驗隨時補救其偏然後始克全其效用否則權利義務之爭執轉爲法律所授與挾之立法原旨毋乃背謬查商會法自民國元年頒行後迭經修正尙無大弊然商會會員資格一項因無明文規定如何而後始得爲會員如何而後始有選舉權及被選權我國人權利心重義務觀念薄弱商人嗜利尤成習慣故奸商市儈平素對於商會視入會註册爲畏途以一經註册領有會證便成會員即須擔負事務所用費以及事業費不如從身事外觀望得失尙有利可圖不妨再乘機而入以商會法並無明文規定限制入會之時期也此次益林商會改選風潮即緣此而起(此事已兩紀本報)刻江蘇實業廳已有解釋此項糾紛辦法公函通告各商會云逕啓者前准商會聯合會江蘇省事務所函開本年四月二日敝聯合會開大會時由泰縣瑤灣仁和界首沙溝各商會代表提議以商會法於商會選舉權及被選舉權並無明文規定若不預定限制難保選舉時不發生意外之衝突此次益林商會之案即其明證茲請大會公議凡嗣後各地商會改選對於選舉權及被選舉權應如何規定以息爭端之處謹請公決等語大衆討論以此項選舉權及被選舉權亟應明白規定俾資遵守當即擬定兩條一非入會會員不得有選舉權及被選舉權二自通告改選之日起至選舉之日止暫停入會由主席付表決全體起立通過茲特錄請察核准予備案以後如有發生選舉競爭事宜希即查照本案令飭遵辦以免爭執等因到廳當以伏查義務權利互爲因果不入會不得稱會員更何得有選舉權及被選舉權商會法第十九條與農會規程第六條之末項法意相同毫無疑義惟會員下少入會後三字商人遂強詞奪理以凡合於商會法第六條各欵之資格者皆爲會員平時不入會不納費不知義務爲何事一屆選舉職員之期則號召徒黨競爭選舉互控不休近者阜甯益林商會因有所謂未入會之會員爭選成訟本廳正在飭縣查復核辦該聯合會爲杜防爭端起見將商會改選職員時之選舉權及被選舉權議定辦法兩條核與商會法尙無抵觸等語呈奉農商部指令第八七六號內開據呈已悉查該省商會聯合會事務所議定商會會員選舉資格二條爲杜選舉競爭起見核與商會法尙無抵觸應即照准辦理除通令各省實業廳遵照外仰即通行各商會一體遵照可也此令等因奉此除分行外相應函請貴會查照云云

◎南京快信

長江巡閱副使王廷楨昨謁李督晤談二小時聞因滬會又有停頓之象磋商維持辦法

李思浩張志潭昨日尙未抵甯聞因在津就擱

省議員徐瀛等前電國務院稱北代表王克敏吳鼎昌勾結日本三井洋行販運米石出口王吳等以並無其事有關名譽特向江甯地方檢察廳起訴請求提案質訊治徐等以毀壞他人名譽之罪地檢廳以徐等所稱王吳勾結三井洋行販運米石出口無論有無其事並非毀壞名譽蓋刑法之規定無條文者不爲罪販運米石卽不犯罪徐等所稱王吳販米既不犯罪則不能治徐等以毀壞他人名譽之罪故檢廳拒不受理齊省長聞之謂販米不犯罪則米將何法以禁旋有人解釋之謂禁米乃行政命令米仍可禁而販米者則不能治以犯罪倘被偷運過去僅能治稅關官吏以行政處分卽被截獲亦祇能將米充公云云齊遂無言

浦口扣留充公之米議運往湘南施賑李督齊省長擬請耆紳馮煦前往主持辦理

省警廳長王桂林昨已通令各區警士實行強迫剪髮如遇有辮髮者不聽勸諭卽強制執行

北京參陸處公布撤兵例十八條昨電各省遵辦

鈕傳善昨日午車由滬返甯 滬海道尹王賡廷昨轉津浦車北上

◎杭州快信

省議會法律派各議員組織良社規定下月十一日正式成立已由幹事長阮性存籌備一切

將運使擅拆忠義祠案現經某當道調停該祠房屋共計六進未拆五進諸多坍朽將願出貲二千金一律修整已拆之第一進立券暫借俟將來卸任時恢復原狀可望和平了結

省城金融日來頗形活動紹縣亦准四月初一(陰曆)開市惟老於錢業者謂至多支持三星期過此又將惹起恐慌該業昨發出通告同行本票不得開出三十天外各業上單須早一天付賬如暗中放盤付當日賬者以違背規則論

嵊縣繭捐爲浙省之冠近因開秤在卽省城各巨商遞來挾現金赴嵊收買者甚夥日必輸出七八萬元

本屆茶市西湖龍井出產無多後至者每無從採購紹縣平水茶因受歐戰影響歷屆茶商均遭虧耗到地購運者較上年亦減十分之二

裁撤烟酒公賣支棧浙省以諸多窒礙已電財部暫緩

駐紹緝私第八營第一隊長金家馨昨調充該營連附

※地方通信※

松江

▲緝私船槍殺私販 駐閔行之緝私第三營第三隊隊長張福堂部下九號船長朱克健於前日下午四時巡緝至杜家行八圖地方路遇私販該船長卽命開槍射擊傷二人死一人聞屍族因並未抵拒遽被殺害已要求該處某鄉董代爲交涉矣

▲幼稚園開會紀 育嬰堂附設之幼稚園於二十七日在醉白池雪海堂上開第二次懇親會男女來賓多至千人會場秩序有縣立第一高小校之童子軍在場糾察故來賓雖多頗能靜肅開會後首由主任報告宗旨繼之以各種遊藝所演如套圈競爭織布游戲等均甚可觀中間並有上海幼稚教育研究主任朱吳女士之演說直至下午六時始唱歌散會

▲警察員因功獲獎 去臘西二區內迭生盜案而該區警所均能於極短時間內破獲贓盜縣長以其緝捕有功爲之請准上官酌加獎勵茲已頒到警察獎章多方計巡官馬文濤獎二等章巡長姜濱巡士江一雲探警姚元庚王長慶沈金雲各獎二等章均已由縣交各本人領懸矣

蘇州

▲公賣局擬設稽查 第三區烟酒公賣分局管轄吳縣吳江常熟崑山武進宜興江陰八縣每縣向設駐棧稽核員一二員不等每員月支薪水四十圓而各處徵稅之權皆爲分棧支棧經理所掌此項稽核員坐支薪俸而已現聞三區分局長林金濤查得吳縣橫涇及無錫等處之槽坊釀戶於產銷時大半不貼印照私運赴浙悉從太湖輪出頗應切實整頓擬擇要地點添設稽查員十餘員專司密查偷漏所需經費即將各縣駐棧稽核員一律裁撤抽出此項經費抵支已擬定章程詳請省局核示

▲中資捐辦法公布 吳縣知事接教育廳轉奉省長訓令以官中名目業經部飭取消以後民間產業買賣更不能無習慣上之中證前頒徵收中資捐規程本對於此項中證人酬勞費而設與官中存廢毫不相關誠恐各縣以官中取消多所誤會特通令將前頒徵收中資捐規程照舊辦理溫知事接文後特頒布告謂官中雖經取消中資捐一項仍照前定規程辦理應繳此項捐欵責由典買業主於立契成交時就中證人酬勞費內扣留十分之二至稅契時帶繳云

鎭江

▲絲市稍有起色 鎭郡各絲莊近因滬上美法等商之各洋行購進絲貨已有數千包之多頗形活動價格亦漲是以各莊將黃白二絲運滬銷售者爲數甚夥倘此後洋莊源源而動則此屆新絲鬧市必然興旺也

▲擒獲盜匪 日昨午後縣署偵緝隊在南鄉七里甸地方邏獲行刦西南鄉某姓等家之盜犯九名解至縣署羈監候訊

▲粵省採辦平米 粵省災歉米糧缺乏特在蕪湖鎭江兩埠採辦食米五十萬石運粵平糶鎭江已託粵商廣誠隆業安隆兩糖號代購米及半月業由太古怡和兩公司商輪運出白米約有十萬石之譜分批到滬轉輪運粵並經財政部稅務處頒給護照經過各關免稅放行惟此間米市銷路雖旺來源尙湧以致價格並未提漲

泰興

▲驗放魚花船隻 齊省長以魚花一項向爲江浙一大生計現屆販運之時誠恐棍徒沿途詐擾妨害漁業有碍生計昨特通飭鎭江關沿江下游各水警一體保護並令沿江各處釐卡凡遇魚花船隻經過隨時查驗放行以維漁業

▲選舉案之一小結 泰興當選省會議員嚴仁甫自去夏因選舉人名册漏有塗改挖除之弊當選無效曾經在泰興縣署提起訴訟管理員張健封激雲等指爲嚴之所爲遂成訟案現由大理院發回江蘇高等廳更審經律師陳立人蔡鼎成辯護得宜告無罪惟嚴以張封等誣控律應徵處將提起訴訟要求賠償損失矣

嘉興

▲烟酒調查員抵禾 嘉興第二區烟酒公賣局辦理狀況業由上峯委派湯政襄赴禾調查現湯委員已於日昨由省蒞禾先至局中晉謁張局長調查一切定於二十八二十九等日乘坐網船前往各支棧各稽徵所調查各職員是否稱職並徵收有無弊竇業由該局通知各支棧稽徵所接洽矣

▲調查檢定教員狀況 嘉興第一屆檢定合格教員由委員會分別發表計四十人現各該教員已領到該項許可證並經委員會按照名册呈請教育廳飭縣令知各校儘先聘用現委員會仍恐未檢定者尸位素餐致檢定者反不延聘特於日前函知本縣勸學所按名册調查列表函報以便呈請飭令聘用

安慶

▲皖省兵變後所聞 安徽省公署雖有衛隊防護然兵力無多此次呂省長鑒於前日之兵變特添招衛隊四十名趕緊訓練將來並派石渭南爲隊長計連從前衛隊共約百餘名又聞安武軍第八路第一營兵變後已由倪督令史統領將該營某長官看管叛兵逃至太湖後經黃知事率隊防禦故未敢返還並經截收槍械四枝子彈若干昨已呈報省

杭州

▲請弛現洋出境 杭總商會據錢業會館函稱錢業現因轉解絲茶上市外埠所需現洋均須來杭摽運若不將前定限制現洋出境明文暫予取消不能供應所求以利往來希准轉請弛禁免填護照以省手續而便商業聞該會頃已據情函請財政警察兩廳廳長察照准予暫行弛禁免填運育護照並分函拱埠江干各輪局及滬杭甬路局查照辦理

▲交議帶徵省稅 省長公署據財政廳呈稱查浙省抵補金自五年分起經省議會議決每石帶徵省地方稅一元以充地方行政之需六七兩年均經交會議決將前項省地方稅列入地方預算歲入門照舊帶徵八年度預算現已編造完竣對於地方應辦各項事業均須力圖展布支出一方勢難銳減値茲財政窘迫之時國家既無餘力以補助地方又無別欵可籌自非人民繼續負擔不足以策進行所有抵補金項下每石帶徵省地方稅一元擬自八年度起仍請照案帶徵以維要政除將預算另文呈送核轉外理合具文呈請仰祈迅賜咨交議決俾便通令遵行云云聞齊省長昨已咨行省議會矣

廣東

▲私塾師生被毒案續聞 光雅里求我學塾師生被毒一案曾記前報現在所應注意者爲下毒之人及其下毒之原因查九區一分區前日傳問之學生蘇祺標招光忠二人法庭方面亦以此案惟彼二人未有受毒至堪研究昨特向該區調取二生赴地檢廳質問該區已於十九日將二生送往暫時留候研究外間因見警區將該二生移送法庭遂紛傳該二生業已認供則未免言之過早而當日事起時該區因是早祇有某厠工入內執役將其傳區訊問知亦無甚關係即令交保釋出至在博濟留醫之五人其蘇典成陳代俠岑潤甜何義門四人確已全愈惟李佐佑一人口唇喉間均發生潰爛則殊棘手另一說則云該二生初到警區時該區曾分別訊問則二生所言時有矛盾且復互相攻詰似此則外間謂其在區認供亦非無因據聞下毒者係出該塾學生所爲所投入湯內之砒霜亦爲其店中防禦害蟲之品最近該生曾受其師薄責年少無知故憤而出此至究有其他原因與否則未可知也

※雜評一※

蘇議會之三次臨時會(默)

蘇議會今又閉會矣。而預算案依然未成立。其將自此閉會乎。則從前審查之功盡棄。其將再開三次臨時會乎。則又將何詞以解說。

第一次之臨時會。省長援法召集者也。第二次之臨時會。議員八十人以上之請求者也。既有八十人以上之請求。則此八十以上之議員。必可出席。此八十以上之議員出席。卽可開會。乃何以日日不足數。日日一鬨散。日日不能成會耶。今若接開三次臨時會。仍必由八十以上之議員請求。試問此八十以上之議員能擔保不再如上次之行動乎。行政方面以此爲詰將又何詞以自解說乎。

以不肖之心測議員者。多開一次臨時會。多得一次公旅費耳。吾謂議員諸公。卽不存此心理。然因萬八千餘元之會費。我民實增負之。而議員諸公之所以報我蘇人者。成績又僅此搗亂而止。則此三次臨時會之請求。勿論行政方面之意見如何。卽蘇民對之。必又生一不快之感矣。蘇議會自加費之爭。起信用已極薄弱。今仍因加費暗潮之爭。而致全省最大問題之預算。不能成立。又以預算不成立無以對蘇人而議再開臨時會。勿論第三次之臨時會未必不如前次之一無所成也。卽幸而預算告成行政方面苟交覆議者將再開第四次乎。總之其誤至此。已無可挽救。無論會之開與不開均無術以自圓矣。嗚呼蘇議會。

上海自來火公司煤氣發動力

如有欲需用煤氣發動機者不論大小可向本公司選擇或租或買均可聽便此種煤氣發動機管理極便費工儉省所佔地位無幾且本公司定有特別煤氣價格以示優異如承惠顧請至本公司南京路二十九號陳列所或西藏路五號寫字間接洽可也 (丙)

天蟾舞臺念九夜戲價目注意　特別花樓八角　優等官廳八角　特別包廂一律七角　頭等正廳三角　三層頭等一角

本台遵照新章撥快鐘點提早開鑼務祈諸君早臨爲幸　電話中央三七〇二

張奎勝。費應奎　董俊峯　沙香玉　林樹森　張德俊　小達子　李永利　唐韻笙　劉玉琴　楊瑞亭　小達子　趙君玉　林樹森　林樹森　楊瑞亭　趙君玉　張德俊　沙香玉（玉堯）

御林部　打天球　應龍袍　遊西湖　古城會　扒蜡廟　黃鶴樓　水戰　代演　年羹堯　何金壽　李永利　王益芳　王月芳　小桂元（飾劉備　飾張飛　飾周瑜　飾趙雲）

新舞台念九夜戲價目注意（二角半等　三角頭等　五角特廳　六角特廂）逢禮拜六日三演准好戲

鍾鳳林　潘海秋　曹甫臣　湯雙鳳　陳筱穆　查天影　許奎官　夏月珊　潘月樵　歐陽予倩　夏月珊　潘桂芳　劉漢臣　倪金利　張德祿　李祥林　汪優游　夏月華　趙文連　夏月珊　月文　潤(歐陽予倩)　周鳳文　邱治雲　潘海秋　邱沁如

孤鸞陣（大破黑風帕）　妻黨同惡報　嘉興府　准演拿破崙趣史

大舞臺三月念九夜　特煩超等演員准拿手好戲　價目注意　包廂特別七角　官廳特別五角　正廳二等三角　三層統位二角

王福卿　馬俊山　應寶蓮　劉坤華　姚俊卿　張桂芬　白玉崑　殷春虎　于振廷　佳楣　趙如泉　毛韻珂　劉慧琴　趙竹卿　殷春虎

海瀾珠　牧虎關　三岔口　岳家莊　全本葭萌關　情海冤沉（三本　四本）

丹桂第一臺念九夜戲（大減價）花樓八角　官廳七角　特廂五角　頭廳四角　三等三角　三層一角

元元旦　薛銀麟　王蘭芳　宋志奎　陳永棠　李慶奎　馮志普　麒麟童　賈璧雲　王金元　李玉奎　王雲靈　李珠羅　小寶　李少棠　王蘭芳　薛銀麟　元元旦

潤洲城　蝴蝶夢　三本蕭皇后宮　中臨　麒麟閣

法界共舞臺男女合演　三月念九夜戲（夜戲價目）六月角樓　五特角包　五官角廳　四官角座　三特角廳　二頭角廳　二角半廳　三層二層　電話七二五六

周俊民　小花樓　孫香林　詹潤泉　小金鋼鑽　筱月紅　謝水福　筱桂紅　木子君　露蘭春　李印亭　筱金鈴　小金培　小寶義　蔡紫紅　朱榮奎　馬春甫

十本宏碧緣

大世界乾坤大劇場己未三月念九日夜戲目　另售座資包廂每位小洋二角正廳每位小洋一角　小賬分文不取

小如意　馬金鳳　銀菊花　金菊花　小楊菊笙　邸雲彩　侯雲峯　李人芬　粉菊花　楊金仙　李小芬　邸彩俊　李春芬　孫來呂　老清客串　小楊樓　月菊花　粉菊花

獻地獄　湘江會　二進宮　強權結婚　王寶釧　梵王宮　戲鳳　武松打店　侯長坡　洪羊洞　計空城　左宗棠

日夜開演影戲　准演大部偵探長片（太陽黨）共三十一大本　今天准演第念二三四五本

大排新連特拿著傑新戲　台情武別手名作戲　舞　新奇幻彩秘機滿火非動　置巧術景密關台景常目　合

四月初一夜起初次新演

本十宏碧緣

本碧緣台所演之宏　歡迎久蒙皆界　無庸有口今碑　台不惜述資敵　得廬贊重興購　歷史今王第唐　本宏陵接其十　情節碧緣比中　九本奥妙佳第　各種尤爲彩趣　特煩新奇之景　已有名師以辦　一旦半載眼餘　諸君獻出純供　己排之初福　於四月期一　起演練界熟　紳商屆秩務　名媛學幸而　不勝運欣之　現准夜請閣來至

大舞臺謹啟

十本目錄

亂石山　見狄公　訪胞妹　武三思　隱賢村　花家寨　竟棲身　駱賓王　奉聖旨　醜小姐　避近中　駱宏勛　尹余千　鬻玉霞　因州官　坐拜會　訴山鵰　鮑往事　紅自安　強中師　人雲強　冒後人　爲筆跡　被救人　許追逐　闖婚姻　爲行刺　洩拿人　知玄機　捨順遂　晴身計　大助力　眞交鋒　彩景

天蟾舞臺三月廿九夜戲特煩著名藝員雙齣傑作

小達子

扒蜡廟（全貫　德公）　特煩雙齣　黃鶴樓（代演　水戰）

愛普廬活動影戲園　開設北四川路海寧路北五十二號

桃月廿八准演好片　美國捷報　五本新到好片　雪下鈴聲　暮夜黃金　雪橋殘馬　斷鈴聲　謀財害命　心事　休息片刻　歐戰餘聞　肥漢滑稽　趣事

東和活動影戲園　價目三角　二角　一角　禮拜日戲　三角　二角　一角

武昌路四號東洋廟隔壁夜戲七點半開演禮拜日准三點鐘演

美國尙武冒險舉手黑騎大俠新片三十本全

日光教大偵探　日光第十本至第十二本　揭山頂戰火河邊婦好男懲戰政歐撕監太　加演名女偵探　特別兩本雙新片　念八號至五月一號准演新片

新舞台　念九夜新法宮秘史　九國演義闡劇

拿破崙之趣史

新排十一本救世好戲預佈

濟公活佛

◉三收三放　華雲龍　活佛捉妖怪

▲劇盜華雲龍孔武有力才識過人可惜是國家有用人才爲行不正流爲賊寇濟公活佛憐惜度化他一身武藝要想他入於正軌不惜費了九牛二虎之力將他三收三放▲七擒孟獲諸葛亮有三國志中之佛縱有孟三擒收不放活佛擒龍哈之縱生濟獲能華雲龍打哈嘛哈好口白便盜先是公之話濟公笑定相擒活佛捉開強盜明明引▲一場四笑本門法濟公佈本妖還活景佛知活佛新看有客出又非常的歡迎十分公佈的活佛奇彩頭幻日現在濟公捉妖要演有比從前好看的開場還要再行奉告

▲十一本節略　西川路劇盜華雲龍　鳳凰村英雄結義　逛臨安巧遇王通　游西湖偶逢劉昌　鳥竹山淫賊探花　泰山珠強盜行凶　盜游冠雲龍遙能　得賊游戲分竄　活佛喬裝鼠竊　太守田優劇盜　楊猿持復床下　鐵腿勇捕行刺　馬靜義游妖狐　李平股讐柴米　何氏色逐孝道　和尙仇送淫心　妖狐見全孝婦　豪傑挾奸起義　闖馬平化責妻　激李靜英疑殺友　黑夜捉義雄決門　活佛騙飯士肚痛　破復壁驚大淫賊　門法術力裝妖狐　濟公一縱走雲龍　淫僧冤死臥華虎橋▼

◉今夜本擬接演因各種幻術佈景尙未完備稍遲數日即當開演抱歉抱歉◉

勸業場

門票日夜一角

大部科學偵探長片影戲殺女奇案共三十一本星期二五掉換

一層小京班　二層商場彈子房三層女子文明戲電光影戲書場四層

念九日戲　劉福山　徐福生　馮福勝　倪福長　陳福強　趙福和　劉福山　王福英　丁福祿　御葉園　捉放曹　日月圖　三上梁　汴梁水圖　特白灘　演

念九夜戲　劉福山　周福奎　馮福勝　陳福強　趙福和　倪福長　趙福和　王福英　沈福年　大回朝　雁門關　小放牛　陰陽河　取都城　全惡虎　武松村　行

（競化社）改良新劇　日春　秋配　夜白　羅衫

楊瀛槎　楊幼槎　郁蓮卿　吳玉孫　描金鳳　玉麒麟　三笑　玉蜻蜓

（競化社）改良新劇　日孽海花　夜秦雪梅

電光影戲　日夜開演

馬金生　周杏泉　改良戲曲戲法

詳細鐘點及影戲說明書請看勸業場報

天韻樓

上海永安公司最高屋頂花園

羅致各種新奇游藝眞不厭看畫且有出售四時名花

詳細戲目鐘点另刋戲單地址英大馬路

笑舞臺　開設在跑馬廳首東　廣西路中頭汕路口

三月念九夜戲大減價特別包廂三角特別正廳二角二等一角

袁子敏　任子辰　林芳錦　周昌順　張寶香　特請越郡優等小丑　章田鰲　陳兆峰　楊子和　史亦奎　潘得勝　陳憲章

全本紫金環

患年久遺精者鑒

遺精丸

鄙人涉遺精七八年之久遂致百病叢生......（本段文字模糊）

辦礦者鑒

奉天省城東山有礦......（本段文字模糊）

戊1673

共和影戲院

西門方板橋便是

大部偵探四十集長片（念七本　念八本）　蘇多勒

東士之滑稽片

大部偵探新片　四月初三　第三集第五本六本　四月初四　第四集第七本八本　十七集　十八集

紅眼睛　奇怪船（大結束）

價日一角二角幼童七十

哈蘭士醫生著名靈藥

◉內服六零六　清血解毒推此藥以治楊梅結毒風濕骨痛......

◉六零六藥膏

◉人中寶補藥

◉止咳保肺漿

◉潤喉保肺飴

總發行所上海四馬路　太和大藥房

中華民國上海各大藥房均有出售

張裕公司釀酒　紅白葡萄酒　白蘭地酒　大宴客　送禮歡迎

中美銀行總事務所附設本公司內

愛國諸君欲壯志強身益氣補血盍日飲一杯乎

上海英大馬路虹廟對面電話四四六七

清芳　甘冽　氣厚　味醇

1319

果然精氣和平

本館特設美術廣告部

華商跑馬總會廣告

西商春季賽馬訂定於陽歷五月五六七號及十號跳浜即陰歷四月初六七八十一日四天本會入場券每天每位小洋二角　馬霍路華商總會啟

上海中法實業銀行廣告

祥泰火險公司賠款迅速

上海英大馬路　裘天寶禮記銀樓　新屋落成擇於陰曆三月初一日興遷開幕

聲明告白

中報館精製照相鋅版

中報館代作廣告並代撰美術文書

本館精製鉛版

隨園全集

文章之寶庫 學子之宗師

全六十四冊 中國連史紙印 定價十四元 上等有光紙印 定價十元

上海文明書局發行

江蘇吳縣平昌管氏修譜廣告

吾族世居淮安傳至進公始遷蘇州是爲平江一支之始祖至明成化中五世祖文正公始卜居魏家橋南龍潭上至今稱管家園吾族之有譜當自茲始傳至祖于磐公十一世祖王吉公乾隆間十二世祖安谷公嘉慶間十三世祖松菴公間世續修頗爲完備歷年既久續修無人而孫曾蕃衍散處四方同族之中幾至不識若不亟事修輯以後愈難措手禮秉不敏顧任斯舉用特登報徵求凡吾平江一支在南在北爲官爲商請將現居地址官銜名號以及先塋支派統系生卒年月元配繼配姓氏所生子女等及墳墓所在地點詳細開列寄交蘇州吉由巷二十七號管敬之上海大馬路民裕里來遠公司管復初事務所以便彙入不論擬於舊曆八月底前一律收齊同族諸君務希諒察禮秉謹白

粵東 香港 上海 先施有限公司開派股息溢利廣告

本三公司戊午年股息溢利茲訂於舊曆三月十六日開派

計開

香港公司每舊股一股派週息一分溢利六厘半

粵東公司每舊股一股派週息一分溢利六厘

上海公司每舊股一股派週息一分溢利二厘

後領收股息開派時間每日由上午十點鐘起至下午四點鐘止逢禮拜日停派 凡各股東請携聯合股份收條到香港德輔道中本公司總寫字樓領取或將該聯合股份收條交到廣州城長堤先施公司上海南京路先施公司兩處代寄來收領亦可 如有未將各舊股票息摺換領新股票者務須早來換妥 己未年三月初十日

香港 粵東 上海 先施有限公司啓

上海中華銀行廣告

本銀行遷移在北京路U字三十八號新居專營商業 茲爲便利儲蓄起見凡銀元一百兩或銀洋一百元以上均得往來抵押放欵各種業務兼辦各種儲蓄活期存欵定期存欵以上之儲蓄均得領用支票無論各界賜顧無任歡迎

董事 郭竹樵 周金箴 顧馨一 朱葆三 貝潤生 王一亭 傅筱庵 朱子謙 錢達三

經理 江少峯 副經理 姚德馨 同啓

受盤泰昌豐記提莊聲明

本莊開設石路中市因前東另圖他業於三月念七日起情愿挽中將店基生財貨物牌號及一切往來賬目等均盤與泰昌豐記管業嗣受之後任憑加記並生意盈虧與前東永遠不涉特登申新兩報聲明 受盤泰昌豐記啓

推盤泰昌提莊聲明

本莊開設石路中市因鄙人另圖他業於三月念七日起情愿挽中將店基生財貨物牌號及一切往來賬目等均推盤與泰昌豐記管業嗣推之後任憑加記並生意盈虧與鄙人永無干涉特登申新兩報聲明 推盤泰昌提莊啓 甲1216

進業機會

今有日升公司租就寄姓地三畝自造瓦平屋五十一間半落開北江灣公所對面盛家宅地方交通利便居戶極爲發達每月租金可收百元之譜利息優厚莫逾于此將來開闢馬路太有希望該公司因另有別圖情願廉價出讓無論照舊或翻造均可獲利有意進業者請移玉接洽領看議價可也老閘橋北福建路瑞泰洋貨號代啓

受業聲明

閘北虬江路七號中華魚油公司一切貨物生財裝修於四月初一日起歸中華製造漆油公司承受所有中華魚油公司名下人欠欠人一切欵項及定貨等事概與中華製造漆油公司無涉嗣後本公司營業盈虧亦與中華魚油公司無涉恐未週知特此聲明

中華製造漆油公司啓 甲1246

祖傳 王蓮初

祖傳專門鐵打刀傷鄙人醫法比乘不同貧乏無力概不相就如可全愈分文不取醫所設在上海河南路如意里口三百十九二十號

聲明退保

啓者三洋涇橋北境王森記木器店主王渭臣君今於夏歷二月廿四日逝世所有生前代人作保轉保等事或用本店圖章或個人簽名以及王森名義在外票據一概取銷作爲無效特此佈告謹啓 王森記 甲1244

性命攸關

世人能不忘卻我神功濟衆水預備數瓶心備一家推而廣之可保一鄉……[illegible]……請至上海跑馬場華……謹啓

立止白濁丸

淋有五淋之分濁有精濁便濁之別凡因花柳而起白濁痛者爲淋不痛者爲濁……服此丸……每盒一元……上海四馬路……照相店隔壁……德法……

程鳳生醫生製 丙718

上海 有喊洋行

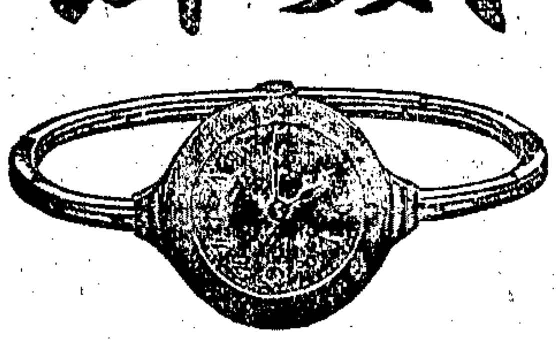

本行以雄厚之資本闢廣大之鐘廠禮聘超等名師自造各種金銀鐘錶在瑞士京城早已風行全球設分行於上海數十年於茲所售各式金銀鐘錶荷蒙 各界之推許今本行新從瑞京運到各種手錶甚夥其中有純金有夾金有銀有鋼有珠鑲有鑽嵌花樣反新新器械堅固携帶靈便爲日需必備之物定時計之準則不悞寶貴之光陰諸君咸有賴也如蒙紳商各界賜顧者請駕臨英大馬路一號本行無不竭誠歡迎價目格外克己以廣招徠此啓

廣東稱德園 著名婦科聖藥

女往往有病秘而不宜以致貽害終身宜速服此丸可免種種耗病之發生此丸後均皆可服大有裨益也 諸君惠顧認明本園招牌庶不致悞 價目每丸半一角 小丸每兩二角半 加料每兩五角 本園自運北鹿尾巴鹿胎鹿茸 零購亦可 奉送丸藥全集函索即寄 上海河南路老巡捕房對門廣東稱德園 丙557

利達洋行

專造 打字覆印紙 鉛筆覆寫紙 打字機絲帶 （乙）

上海廣東路三十七號 如欲價格及樣子請來本行或函索

馬醫

上海北四川路橫浜橋北士慶里二十二號 藤獸醫院啓 23

五虎丸 九牛膏 奇藥 瘰癧

瘰癧痰核最惡之症百藥難治本祖傳秘方曆年專治用此藥內吃五虎丸外貼九牛膏百治百愈……每兩……上海……

Sozodont

嬰兒生牙後宜日日潔之凡爲母者爲護婦者宜親視其遵此最要衛生之道使小兒習以爲常視爲衛生之必要夫今日之父母及祖父母之得有完全牙齒者全賴幼時愼重牙齒採用 Sozodont 之所致蓋此項防腐洗牙品具有香味能使牙齒牙齦潔淨致美製有液質粉質糊質各藥肆香品店均有發售

監製者可羅伯歌公司 設在美國紐約城華盛頓街二百一十五號

全昌 新到大小金鋼鑽 批發公道

本號自運金鋼鑽以來已歷三十年貨眞價實老少無欺……各界同聲譽……戒指……眼鏡……上海……馬路……門首外……1303

拔毒止癢 癩疥瘡藥

此藥無論何種疥瘡小孩黃水瘡濕毒一探止癢三天便無痕跡大盒半元小盒二角上海拋球場北首廣東杏林軒啓 254

立止牙痛藥水

此藥水專治一切風火牙痛藥到痛止應驗如神每瓶售洋二角上海馬路鐵拐李壽仙記廣東寄廬啓 323

立止白濁丸

每瓶三角雙料半元不效倍罰 上海棋盤街三茅閣橋境門牌廿二號廣東保太和謹啓 359

唐拾義大醫生 久咳丸 愼防假冒

久咳丸向爲審查假冒起見丸內特亦驗眞券一張訂明如積券兩張交回上海三馬路本總發行所卽有美術圖書奉贈現更通融辦法卽以該券一張付下亦有贈品隔年券亦作有效請諸君注意將該券付回本總發行所換取圖晝俾可知所購之丸是否眞貨倘係偽券丸質定然假造無疑本總發行所當即函復以免誤服偽藥而有碍病體今査有一種偽貨印刷與裝璜似難分辨惟照相商標模糊一望而知爲假冒翻印此種偽券並不註明有美術圖晝奉贈等字其意欲使睫服者不知有換取瞻品之事卽可暫避覺賽之處此種狡猾之伎倆不値識者一笑如此奸商雖經法律嚴懲仍恐不無漏網特爲布告尚希公聯茲將咳丸功用列左

一治喉癆虛寒之咳 一治胸痛腸痛之咳 一治腎虛血薄之咳 一治傳染發熱之咳 一治老人虛弱之咳 一治胃弱飽滯之咳 一切日咳夜咳連聲 無白痰咳黑咳咳 斷痰咳唾血汗聲 心咳潮熱盜汗雖咳 日煩氣喘咳咳最 服久不愈之試症 效之無不百咳百 諸天下著名之嗽 君請肯試

（每瓶一元）（每瓶二元） 郵票九五折 寄費不加

總發行所上海三馬路唐拾義父子藥房啓 乙2814

續嗣藥中之聖賢

湯森氏博士奇藥 寶寶撰

改頭換面奇藥報

生毛藥 ▲凡新舊脫禿毛髮諸症探此藥即生

拔毛藥 ▲凡嫌毛髮鬚髭過多者探此藥安然拔去

一愈斑光面水 ▲此水專治雀斑油斑汗瘢……

……●此酒……●換面奇藥寶爲世界美容品中始祖 每瓶售大洋一元 每打十元 此種改頭換面……

廣嗣金鎖丸……強精補腎……每盒……

百病靈貼……

總發行 上海四馬路第一台對面 寶羅公司 丙904

續嗣聖藥 男子九醜丸

專治先天不足後天失調陰虧陽痿色慾過度夢遺諸慮等症服之功效立見且能壯筋骨益腦髓強身體補命門……每瓶一元雙料三元 上海棋盤街三茅閣橋境門牌念二號 廣東保太和啓 1951

坤和洋行

江西路廿四號 三馬路禮拜堂對面

新貨已到眞正頭號始創元烏老牌墨烟諸君光顧請認明號牌庶不致悞茲因先令日長特減脚水大發售別相宜欲知價目請來本行面議 甲1138

京都天寶齋 嫩面玉容散

此散專治男女面上油膩氣黑煙色刺雀斑暗晦酒患……自然秀嬌嫩滋潤……每瓶大洋二角 每雙料四角 每整瓶六角 上海新舖設西門里口中市 甲4

一搽斷根 治頑癬藥水

此水能驅風去濕利蟲解毒專治諸般頑惡毒癬年遠乾濕牛皮荷葉癬一搽掃脫永遠斷根 每小瓶四角大瓶二角 上海三馬路新開報館對門廣東杏濟堂啓 555

治痔聖藥

痔之種類甚多要不外乎濕熱下注陰虧熱甚所致或成瘰成塊痛養兼作或膿血淋漓管長數寸呻吟床礙痛苦異常治痔之藥雖多然欲功效迅速斷絕根株者殊不多觀本盧驥製內外治痔靈丹每日送服三粒立能止痛去血即數十年老症亦可永遠斷根每瓶一元每料五瓶四元又外痔去管膏雙料每瓶兩元單料一元近多假冒購者尤宜注意

湯弄甯波路瓣香盧總發行 分設 北京青雲 天津東北 南京下關大 奉天金銀庫 安慶軍署西 糧道街福 署口無錫 內杭州陳 丙506

香亞公司生髮香油

製造廠 兆豐路七號 分銷處 南京路四二五號 上海

本廠精究生理煉製此油凡于生髮潤髮皆有極大効力故一經拭抹便覺香氣馥郁光潤無比矣

大號每瓶五角 二號每瓶三角 三號每瓶二角 四號每瓶一角

各處均有代售

留心假冒

▲貨眞價實▼

百補大保丹 林公戒烟參餅 補身小保丹 強種百補丸 辣克紅補丸（異牌） 婦科種將湯（老牌） 金粘石牙粉（靈驗 固牙） 三陰瘧疾丸（立效） 小兒疳積糖（神效） 清香生髮油

總發行 上海棋盤街麥家圈東 嚴大生藥廠 大生藥房

▲批發從廉▼ 乙1228

此處作爲廣告地位顯豁呈露極爲動目如欲登者請與廣告處接洽

專門國手周文卿醫士

花柳病症 梅毒最難 周君文卿 六代名醫 海上縣醫 二十餘載 診愈者恒 河沙數凡 割症注射 六零六血 滴等收効 神速絕無 痛楚用告 病家注意 診所六馬路朝陽樓茶館對面

存濟醫局 介紹人 楊小川 陸達權 林仲立 虞洽卿 顧馨一 王生 沈聯芳 蘇筠尚 王亭 陳潤夫 楊信之 傅筱庵 謝蘅牕 陸聯之 張樂君 錢貴三 姚紫若 莫子經 姚慕蓮 錢冠三 徐逸南 張榮槎 黃雲卿 敖炎亭 余鴻卿 葉漢英 汪英溪 李右石 同啓之

本埠新聞

和會正式續開之第二十日

▲平和通信社消息 今日南北代表照常開會 關係繼續審查地方制度 詳不可開 正午散會 法律問題仍在停頓中 確聞北方有一派人近頗盼和會決裂 因巴黎和約五月十五日簽字 而中國各案尚未提出 若和議停頓 則將無提出機會 與某某兩派之外交計劃非常便利云

▲聯合通訊社消息 二十八日上午九時雙方代表齊集德總會議場 開會討論法律問題 其內容關係於國會居多 雙方頗多爭執 至於會議結果 秘不得聞 昨某政治家云 雙方代表所以議法律問題 周子廙(自齊字)南來實與有力 東海既經聲明 繼有反響 亦不成問題 且雙方皆悟不和不了 則和會將來似不至有停滯之虞云云

▲戊午編譯社消息 今日(二十八)照常開會討論政治問題 聞所討論者為地方制度 旋以兩方均有懷疑 後又交付審查矣 西安于右任來電略云 報載于總司令押張瑞璣委員之事 我軍并未扣留 實則陳樹藩派其諮議田寶書赴鄠縣與葉湘石接洽 我軍檢查田所攜帶之陳函 意在離間 故未許其赴鄠 令其即日回省 報紙所傳全非事實 合亟聲明云云

▲唐繼堯主張即撤陳樹藩 唐繼堯日前致李代表述膺電云 陳樹藩抗命進攻 種種横暴 聞之髮指 會經唐總代表提出撤陳 以為停戰之保證 並對中外宣言 且西南各省一致主張 若北庭此時仍無意停戰 請即在和會重行要求即日撤陳可也云云

商業公團對於外交之要電

本埠商業公團聯合會 歷據各團體來函 因青島有由五國共同管理之說 請開會議討論辦法 業於昨日特開緊急臨時幹事會議公決 先行去電力爭 所發之電彙錄於下

▲致巴黎和會電 巴黎中國公使轉美大總統 英法總理 暨協約國各和議代表公鑒 專電哄傳青島暫歸五國協管 事果屬實 殊與此次戰爭所得之公理與正義顯有違背 吾華全國人民實深駭異 查此次歐戰所恢復之土地 皆由各國自行直接收管 吾國青島前由德人以強權租佔 日英各友邦為保障遠東和平計 故剷除德人之根據 當時日本曾一再慎重宣言交還中國 若此次和平會議不能按照各國恢復國土辦法 將青島直接交還中國 則華人對於和會既不能得持平之待遇 對於日本必致國際信義相責 難使我四萬萬人民危疑自懼 非所以保障世界永久之和平 務望諸公主持公理 實踐前言 將青島直接交還 不僅東亞利賴已也 上海商業公團聯合會叩

▲致北京政府電 北京大總統國務院鈞鑒 歐戰告終 強權斯戢 列邦土地 已盡恢復 惟我膠澳何獨向隅 德以強據 日以義驅 剷彼遠東根據 以保東亞和平 會經一再宣言 事後歸還 我國不謂專電頻傳 竟有五國協管之說 事果屬實 既背公理 又違正義 誠非所以保東亞永久之和平也 伏乞迅電巴黎和會各邦代表 主持公道 將青島直接歸還我國 并乞切電專使堅持到底 勿稍讓步 上海商業公團聯合會五十五公團叩勘

▲致在京主任幹事虞洽卿電 北京虞洽卿先生鑒 自五國協管青島之說喧傳耳鼓 各公團群來詢問 衆情惶惶 不可終日 特於感日急開臨時會議 逕電政府暨在歐專使與各邦代表 力持公道 將青島直接歸還 我國以扶正義而保東方永久和平 特電奉聞 乞我公就近籲請政府 顧求堅持勿稍讓步 不勝迫切企盼之至 上海商業公團聯合會五十五公團叩勘

國民外交協會代表蒞滬

本埠各團體要人 接北京國民外交協會函云 敬啓者 本會成立以來 迭接各省埠函電贊成 現正積極進行 在京已開講演大會數次 到會者均萬數千人 極形踴躍 對外主張一致 已足表現 查上海為著名通商大埠 全國名流會集之地 萬國視聽所集 和會將終 時機甚迫 亟應催請聲助 特開大會 同一進行 籌資鼓吹 茲因本會交際部幹事梁君家義赴滬 請其與貴會執事及滬上商界并各團體接洽 陳告京中一切情形 務請照日特開大會 表示與本會主張同一之態度 即行電請政府迅令專使在和會宣言廢止已宣布各秘密條約合同(五路借款尤要) 并令將青島膠濟問題與外交各要案即日提出 一則俾國際間易生影響 一則免政府懈於進行 恢復我國國際法上固有損失各權 國家自衛生存發展之機在此一舉 幸共努力 至紉公誼

全國報界聯合會對外宣言

據四月十一日中國政府所發表中國派赴巴黎和會代表在巴黎對於中日兩國外交上經過情形之宣布 本會認為足以代表國民共同之心理 凡我國民均應一致贊助 期達目的 經於四月十五日開會議決 根據前項宣布之主張 訴之世界正誼之同情 為全體國民之後盾 如有違反吾國國民之公意 希圖破壞者 本會誓竭全力 與國人一致抗拒之 特此宣言

王芝祥由甯抵滬

疏通和議 奔走南北之王芝祥 此次啣錢內閣命 重復南下 業已由甯來滬 晉謁朱唐兩總代表 磋商一切 並面投函件 聞在滬羈留一二日 即須赴粵云

和平共進會所接粵電

本埠和平共進會接廣州和平共進會來電云 本會代表徐國卿 丁六皆 焦易堂 蒙民偉諸公均鑒 近日廣東方面傳聞 有國會限制回復 制憲完成即行解散之議 人心異常憤激 僉謂南代表違反海陸軍復國會辦禍首 石爛海枯 不渝此志之宣誓 近已多方組合 希圖最後之對待 本會為酷愛和平起見 深恐前浪未平 後波又起 務希鼎力交涉是荷 時機迫切 尚祈為國賢勞 爭此最後幾分鐘 無限籲盼 世界和平共進會叩馬

華僑平和期成會遷移會址

本埠華僑平和期成會 現因發起人多係華僑聯合會新舊會員 兩會所相距太遠 辦事多有不便 爰議決將華僑平和期成會遷入老靶子路一百三十號華僑聯合會內 以利進行

旅暹華僑呼籲之院部批示

旅居暹羅之華僑 因該國迭頒苛例 特推舉代表陳劉兩君回國呼籲 現悉北京國務院外交部已分別批答 茲將兩批錄下

▲國務院批 呈並附件均悉 該僑等僑居異邦 備嘗艱苦 良用軫念 所請提出和會嚴重交涉 已電陸專使查照核辦 至學務章程各端 並由外交部分電駐日駐法兩公使與駐在國暹使交涉 以期減除束縛 其與暹羅訂約通使一節 自應向暹政府切實要求 俾得早日成立 以資保護 除分函主管各部外 仰即傳知各該僑民靜候辦理 此批

▲外交部批 據呈已悉 暹廷迭頒苛例 虐我僑民 政府惓念無時或已 自前清之季迄民國以來 迭令駐法公使就近與暹使協商締約通商辦法 以期我僑衆得所保護 免受欺凌 徒因暹政府藉詞遷延 迄未就緒 推原該政府用意 自必因締約設使以後 我三百萬僑衆既有保障 即不能聽彼之所為 以深閉固拒為得計 而我政府亦正因其具此隱情 進行愈不容緩 茲閱來呈 灑陳我僑衆被虐情況 良用惻然 本部自當盡力維持 務期達此目的 以副我僑衆喁喁之望 此批

廣東省長優待華僑學生

本埠華僑學生會 前因廣東翟省長對於華僑學生保護提携 極為周至 特函感謝 茲聞該會接到廣東翟省長覆函云 接誦大函 備聆種切 貴埠華僑學生奮念祖國 熱心向學 保護提携 本屬應盡之責任 遠承函謝 祗增慚赧 承寄華僑學生會年報一份 執事聯緒同人 發揚海外教育實業 灌輸智識 培進國力 曷勝佩仰云云

公布追加省會七年度預算

▲咨文一 江蘇省長公署令第六十七號 江蘇省議會議決追加省議會七年度預算四萬八千八百五十元 請在歷年餘存項下動撥 茲依省議會暫行法第三十七條之規定公布之 此令 附預算清冊一件 咨兩件

▲咨文一 江蘇省議會為咨行事 查本會經費 雖於七年度預算改為月給 實則仍照上屆支給規則辦理 每年約分常年會一次 臨時會一次 支給是以去年常會議員公旅費每人照支四百八十元 本年臨時會支二百四十元 若照原預算案每人只餘一百八十元 尚短六十元 已不敷此次臨時會公旅費之用 現因五年度決算及八年度預算案 尚待分別審議 又經省長召集第二次臨時會 而七年度預算經費不足以敷開支 擬仍援上屆支給規則 並援照五年度兩次常會追加預算先例 應加第二次臨時會議員公旅費暨會內增支各費 並補給第一次臨時會議員公旅費 共計四萬八千八百五十元 咨請省長查照 令行財政廳如數撥給 以維會務 案經三讀通過 相應咨請查照公布施行 此咨江蘇省長齊 計送追加七年度預算清冊一件 議長錢崇固

▲江蘇省議會民國八年分第二次臨時會追加七年度經費支付預算書 議員公旅費四七、二〇〇(一補給第一次臨時會公旅費每人補給六十元 以一百五十七人計合九千四百二十元 一應給第二次臨時會公旅費每人支給二百四十元 以一百五十七人計合三萬七千六百八十元 兩共如上數) 以下用款第一次臨時會係在七年度預備費內動支 茲因經費不敷 相應追加如下數 臨時職員薪金三三六(十四人各月支二十四元) 速記員薪金三〇〇(十二人各月支二十五元) 借撥守衛津貼三六(十二人各月支三元) 臨時僕役工食七二(十二人各月支六元) 臨時印刷工食三六(二人各月支十八元) 紙張筆墨二四〇(桑刊紙約十件洋七十五元 毛邊紙約十件九十三元 蠟油蠟紙約四十元 信封信箋文格稿中紙及筆墨等約三十二元) 郵票電報四〇〇(確數難預計 姑擬上數) 茶水煤炭燈燭四〇 電燈五〇(臨時職員速記公役等室及會場中用) 雜支二四〇(開會閉會茶點及雇用茶行並會期內一切招待用費)

▲咨文二 江蘇省議會為咨行事 前准咨開案准貴會咨開 查本會經費(中同上略)相應咨請查照公布施行等因 並附追加預算冊到署 准此 查七年度各預備費前經抵撥歐戰協濟捐款及大倉洋行借款等 其餘均有指定用途 此項追加經費究在何款項下動支 應請貴會公決指定 以便公布等因 准此 查本年二次臨時會召集 仍照上屆支給規則辦理 預算經費不敷開支 委係實情 經衆公決 七年度各預備費既均指定用途 應請省長迅行令財政廳於歷年餘存項下如數撥給 以濟急用 相應咨請查照公布施行 此咨江蘇省長齊 議長錢崇固

欽塘脚地業戶之集議

舊松屬七邑欽公塘之脚地 前經官產處指為官產 擬行召變 各縣士紳群起反對 呈請駁議 並函曹前總長核辦在案 茲江蘇官產處與財政廳會銜訓令各該縣各業戶 聞之大起恐慌 前日松金奉南川等縣業戶在南匯閘區聯合會開會集議 僉以該項塘脚田畝 當時因築塘挖廢 免賦並不給還田價 有松江府志及華亭奉南川等縣志載明 並有楊超會奏案為證 前次各紳士函請財部曹前總長飭令官產處查復核奪 詎官產處指原業戶為佔戶 呈復請予復租 冀達其攫奪召賣之計 曹前總長核與前清奏案不符 咨由江蘇省長飭令滬海道尹轉飭南滙縣查復 現各縣士紳有復賦之議 而官產處不顧民意 又欲着手清理 經衆公決 此項塘脚田畝確係民業 不甘受該處清理 全體堅持反對 以保民業而杜強奪豪取之後患云

寶山縣呈報境內已無敵僑

駐滬楊交涉員昨據寶山張知事呈報該縣防護敵僑出境事云 計第一期內會同淞滬警察署派員護送柯勞等五名 第二期內已提克等夫婦子女八名 又暫住吳淞之沙富雜等八名口 行李一百四十四件 又倍倫子夫婦兩名口 行李十件 奉令調查除遣送後現在有無敵僑匿跡居住該縣毘連租界 務仰確查具復等因 茲據警佐陳受爵呈報前來 除已經遣送上列三批放洋外 現在縣境委無敵僑居住 理合呈復云云

警察卸除武裝之預備

淞滬警察徐廳長現奉上台令 以滬上各區署所站崗警察隨帶防護之武裝迄未解除者 皆因前次有不肖之徒散佈謠言 為煽誘之計 是以藉此嚴防 茲有地方日漸安謐 謠言亦已盡息 且和議指日可竣 所有長警武裝似可免去 宜隨時佈置妥貼 以保公共安寧等因 徐廳長當即面諭各該署所警正警佐等 迅將從前逕存之警棒檢點 有無缺數或毀折 預備齊全 以待本廳訂期傳諭 實行卸去武裝 改持警棒 以符警察體制

西報紀焚土事之調查

英文滬報云 上次焚土事之調查 雖遇種種阻礙 今仍猛力進行 此事極守秘密 惟記者探悉某公所與北京政府間關於焚燬存土之最後一次交易 現在首先調查之列 此種交易之真相 迄今尚未披露 將來某公所之某某要人 或將處於困難地位 而不得不將其與此大交易之關係原原本本盡情吐露 此亦意中事 尚有一層亦在調查中者 為鴉片使者某某及製藥公司某某之行逕 如所傳非虛 謂之大黑幕可也 今巴黎和會已將實施一九一二年之鴉片條約 故查明經手鴉片交易者之為何人 不問其是何國籍 居何地位 而使之受公開之裁判 此其時矣 記者不日將發表此次調查所得之事實與詳情 佈告於衆 蓋記者竊信此舉大有益於中國也

縣知事飭查私種烟苗

上海縣沈知事 以近正在罌粟發生時候 且聞省委查烟苗員將次到滬 故於前日令飭四鄉各經董協同各圖地保偵察本邑境內有無農民秘密私種罌粟情事 如有此等毒物發現 應即報告就近巡警拿解究辦 以絕根株

江寬案二十六次續訊紀

招商局江寬船被楚材兵艦撞沉一案 昨(星期一)為第二十六次續訊之期 除原被代表到庭外 楚材艦長趙進銳及領江馮雲山仍未到庭 午後一時五十分宣布開庭 審判長沈壽篯率同陪審官四人出庭 即據畢士華律師起立陳述 現有楚材艦上證人在庭 請為訊問 堂上准命該證人具證人甘結後 即據畢律師詢以名姓職業 據供名王得勝 湖北人 在楚材艦當頭腦 問是日何處開頭 你當班否 答在劉家廟 我正當班 問你當班在做何事 答在機器間扳車 問是日快車抑慢車 答慢車 問慢車走多時始停 答約三刻始停車 問停車後有何信號 答放一聲汽 一歇歇遂碰 問碰時有無震動 答震動甚烈 奉大車命取燈往船艙及頭部等四週察看有無碰損進水 我察看得並無進水 問船面上有何動靜 答我在艙故不曉得 問後來如何 答遂駛赴碼頭 訊畢 麥克樂律師起而駁詰 問汝在機器間除扳車之外做何事 答加油 問車有幾部 答二部 問此二部車係作何用 答一係開頭 一係倒車 問快車一點鐘走多少 慢車走多少 答不知道 問你們船上有一記事簿名(郎譜)有否 答我不曉得 問平常記事你可知道 答我不識字 故不知 問你船放一聲汽時你在何處 答在機器房 問何時得到命令携燈察看船內有無進水 答在碰後 問碰後隔多少時開赴碼頭 答一歇 訊畢 官諭明日午後續訊 麥律師起立請求 領江馮雲山仍未到庭 應請貴令湖北方面通知該領江到堂 俾驗看目光 官諭候到堂時 請一機關中醫員驗視可也 麥又謂管帶趙進銳又不到堂 該管帶之報告應請宣布 官諭令有穆律師來一洋文信函 係報告非管帶親書 堂上命譯員朗誦英語(未譯) 麥律師又謂公堂要傳到該管帶者 無非問他報之日期與前次所供是否相符 今天本律師有請求 湖北方面處處反對 有意抵抗公堂命令 領江既回家 管帶又不到 不是抵抗麼 穆謂招商局律師主張很怪異 何謂抵抗公堂 官謂要傳管帶無非證明報告而已 訊畢退庭

茶商函請革除吃磅之弊竇

茶業商人畢守和 蔡裕生 姚敦全 吳俊德 許紫華 葉文熙 孫禮純 程啓孫 曹政卿等 因華茶售與洋商 每有吃磅等弊 殊於營業虧折不少 昨特函致公所暨同業各茶棧 函云 敬啓者 吾業近年來一蹶不振 銷場滯塞 售價低廉 此乃市面之衰 非人力所能挽救 而危上加危 痛更加痛 即過磅每箱明吃䃮磅是也 核之綠茶每箱僅裝五十餘磅 明曰吃三磅四磅不等 除皮又升核之將及九折 若副熙貨每箱僅裝四十磅左右 更不足九折矣 是售價百兩 實則九十兩 有名無實 虧蝕甚焉 似此暗中消耗 不得不及時挽救 茲擬由各路茶商公所各舉代表 或具公函要求上海會館並各棧主向各洋行據理力爭 革除此弊 過磅須照磅核算 不得抑勒 絲茶況吃磅兩字為萬國商家所無 洋人素重商業道德 決非本意 皆因棧夥關照 無人力爭 以致愈演愈劇 我業同人再不急起 繁頤勢必束手待斃 務求會館與洋行切實磋商 不達目的不止 再由會館置一公磅 設有爭持 俾以為證 至於清案修辦費延宕過磅付銀等情 應行磋議者尚夥 請諸公各抒意見 以定進行方針 實為公便云云

近日洋價增漲之原因

江甯造幣廠自去年夏曆十月因洋價跌落至七錢三分以下 銀拆奇漲 現銀缺乏之故 鑄不能合算 遂即停工 現屆滬市將至洋價復升 銀拆亦平 故已於陽曆四月中旬開爐重鑄 每日俱有新幣運到十數萬 上海歸中國交通鹽業三銀行經理 前日有皖帮客商購去現洋四十萬 是以洋價於近三日來步步增漲 昨日下午收盤墨洋國幣均至七錢三分四厘矣

甯紹公司訂期續開股東會

甯紹商輪公司前假北市總商會議事廳開股東大會時 尚有議案未經通過 擬再通告各股東訂期續開大會 茲聞該公司已訂定五月十八日 即陰曆四月十九日午後新鐘點兩時 仍在總商會議事廳續開股東大會云

米行與米廠交涉仍未解決

南北市機器礱米廠同業 昨日(二十八)仍在北市總商會三層樓該業事務所開會 到者十餘家 由主任張樂君報告開會後 宣言前次行家購成廠家米石延不出斛一事 已在萃秀堂開會 邀集雙方和平勸導 由行家認償虧耗 已有大多數可以解決 惟翟成記售與生源之米一車 因會議時未經決定 又邀集該廠原經手之膠友勸導一番 仍無結果 候再訂期續議

交涉署會宴外賓紀

昨日護軍使交涉員在江蘇交涉公署會宴美海軍提督暨陪席者中西官紳數十人 又聞交涉員楊晟定陰曆四月初一日宴請中外官紳 昨已遍發柬帖

昨晚之越貨傷人案

▲舢板廠 昨晚七時許 蘇州河北舢板廠地方有小工頭江北人蔣得機携工資洋三百元行經其處 突遇盜匪二人手執利刃攔路搶劫 蔣大聲呼救 盜掠取六十餘元 即擬逃逸 經蔣上前將一盜擒獲 該盜用刀拒捕 戳傷蔣頭頸等處 蔣雖受創 仍不釋手 另一盜見勢不佳 狂奔竄去 時附近崗警聞警趕來追捕 逸盜已失其蹤 遂拘解當場擒獲之盜至該管警署收押 一面由警長傳蔣家屬送蔣往醫院醫治

▲香粉弄 昨晚十時許 有口操北音 身着黑袍 頭帶西式便帽常禮帽等之盜匪三人 以買物為由 闖入南京路香粉弄源大昌烟紙店 各出手槍小刀 嚇禁聲張 攫取帳臺上現洋角子約六十元而逸 經店夥崇明人錢丁瑋隨後大聲呼捕 遭一盜持刀戳傷大腿 痛倒於地 盜等即分途竄去 及老閘捕房一千二百號華捕等聞警趕來 已失其踪 祇得車送受傷店夥往醫院醫治 一面馳歸捕房報告捕頭 得報立飭中西探前往踹緝 兇匪務獲究懲

包探查獲身藏手槍之茶客

皖人楊桂元前日午後在卡德路某小茶館內啜茗 適戈登路捕房華探目陳永康與西探目貝麟經過入內查察 見楊形跡可疑 向之盤詰 言語支吾 當由該探等在楊身畔搜出新式實彈手槍一枝 帶入捕房 押至昨晨解送公共公廨請究 即據中西探目上堂稟明前情 要求展期以便調查被告曾否犯案 再行解訊 關讞員核供 商之英副領事 判楊仍帶回捕房候查明展期一禮拜開審

控告收買贓土案之和解

鄭洽記土棧主鄭幹卿前延逆商律師為代表至法公廨控昇康押店收買烟土盜贓一案 昨又傳訊 先據逆商律師上堂聲稱 此案據當事人稱 被告已托人向原告商勸和平解決 至解決方法如何 敝律師並未詳悉 請堂上訊問原告即可明白 詰之鄭幹卿稱 被告日前托人前來 情願貼償銀二千五百兩了事 請核中西官判准予將案註銷 堂費銀一百兩 着原被各出一半

浦東謀殺親夫案之結束

▲姦夫在蘇絞決 浦東楊家渡客民王兆富與婦人趙施氏通姦 並商通該氏弟婦施陳氏及江玉亭等 夤夜將趙施氏之夫趙才元謀斃 將屍拋在洋涇鎮附近荒郊煤屑堆中 嗣經屍叔趙金餘等訪悉 將屍體查獲 報請地方檢察廳派員驗明 謀死屬實 飭警赴崇明將趙施氏施陳氏王兆富等先後拿獲 解回滬上 押送到案 預審明確 起訴審判廳 審訊判決王兆富處死刑 趙施氏處無期徒刑 施陳氏監禁五年 在逃之江玉亭等俟獲案後另行訊判 旋王兆富奉判不服 上訴蘇州高等廳 提審後仍照地方廳原判決死刑辦理 王仍不服 又上告於北京大理院 茲奉大理院書面判決 王兆富仍判死刑 行文蘇州高等廳 限文到三日內將該犯絞決 高等廳奉文後本擬將王兆富發回上海地方廳執行 惟因為時促不及就道 即令在蘇州監獄執行絞決 當時無屍屬到場 由善堂棺殮發封 一面行文上海地方檢察廳 請將伊姪趙才元之屍棺給領 俾得扶柩同崇明原籍埋葬 廳長准如所請 浦東謀殺親夫案至此遂告結束

緝獲傷害髮妻之兇犯

江北人唐四十子 去年秋間因其妻王氏不守婦道 用小刀戳傷該氏要害身死 唐之胞兄大肚子亦在場幫兇 出事後二唐拋屍脫逃 當經地檢廳派員相驗 飭候緝兇究辦等情 迭誌前報 茲悉唐四十子前日已經檢廳法警在閘北新民路某弄內緝獲 已解廳歸案究辦

沿海鹽戶之調查與取締

鹽務署前派洋員耿宿魯氏南下 調查沿海灘一帶曬鹽板戶及近年來之產鹽確數 以備取締 茲聞查得奉賢一帶共有鹽板二萬八千有餘 民國四年產鹽有三十四萬斤之譜 鹽廠三處 為奉賢廠 平安廠 袁褚家廠 該三廠於民國三年分收鹽二十餘萬斤 四年收五十萬斤 五年收六十萬斤 六年八十萬斤 七年增收至一百餘萬斤 如論整頓得法 尚可增收 該處從前一板祇收一二十斤 今年能收倍數 惟私板愈多 則官銷愈形妨礙 現擬取締板戶 勒令繳足鹽斤 繳不足額者勒令停曬 以便減少私鹽 其辦法分板戶為上中下三等 上等令繳鹽二百六十六斤 中等一百八十斤 下等一百二十斤 此為取締官板之法也 至於私板亦應一律編號 令其按照所定章程繳鹽入官 否則勒令停曬究辦 此為化私為公之法也 似此則每年產鹽有所稽考 鹽稅即能增收 現已將調查情形及所擬辦法呈復鹽署核辦矣

審判廳長禁止假名招搖

上海地方審判廳張廳長昨發布告云 照得審判衙門為保障人權重要機關 若不廓清弊端 無以全法院之威信 本廳長下車以來 訪聞時有廳外不肖之徒假託本廳名義 在外招搖撞騙 或在廳署附近窺探消息 或竟任意混入廳內 勾結吏役 串通聲氣 致有包攬詞訟 恐嚇鄉民 遇案勒詐 種種行為 言之實堪痛恨 除由本廳嚴加防範 隨時派員查究外 合亟布告 仰訴訟人等一體知悉 倘有不肖之徒藉端恐嚇 包攬詞訟等情事 准被告人隨時隨地指名扭解來廳 據實報告 本廳長除惡務盡 定當嚴辦不貸 其各凜遵 特此布告

滬杭路近事彙紀

▲礙斃鄉人 滬杭鐵路昨日(二十八日)由杭開滬之早快車駛近斜橋站時 有鄉人橫穿軌道 被車碾過 以致身首異處 立時斃命 當由車長命停車看驗 并由斜橋站長代發電分知各關係人員 一面着由路警通知該處地保招告屍屬備棺收殮

▲招領失物 昨日午前有由杭乘坐二等快車來滬之旅客 於車至新龍華站時 因欲改乘北站車輛 忽忙之間 致將手提皮夾一只遺忘車內 當由茶房檢交施車長開視 內有鈔票現洋三十三元 封固留存站內 候招失主認領

▲添招巡警 滬杭鐵路各車站警察原有一百八十名 現因添開夜班客貨車輛 原有巡警不敷調派 且每

湖北善後公會成立大會通告

茲為研究湖北善後事宜 組織湖北善後公會 定於四月三十日午後一時假座法租界營自爾路國會議員通訊處開成立大會 湖北旅滬同鄉諸公屆時務乞蒞臨 特此通告 法界霞飛路三百五十八號湖北善後公會通訊處啓

上海虹口元芳路東貴方里內 廣昌號 假冒注意

本號開設滬江廿餘載 歷來實事求是 有口皆碑 創製各藥品已歷十有餘年 行銷各省 遠近馳名 無如現世人心下劣 在上者專事敲詐 稍不遂即使其除手段以行破壞人之營業而害其私 慣在下者專謀假冒 種種偽詐 無奇不出 以致各處假冒此等不肖實惠不知廉恥 今為注重衛生起見 故再精製(小林黑獅丹) 其藥性之和平 毋須贅述 惠顧諸君並

花柳科 內外 周君鳴岐六代世醫 四明巨族也 在申懸壺二十餘年 於內外花柳科尤為擅長 奏效神速 兼無痛苦 所需藥品悉選王道 與市上秘製藥品種種包治者不同 濟世並知其對於貧苦病症尤能格外體恤 實無滬上惡習 用特登報 為病家指示南針焉 房極為濟雅 歷用男女工人伺候 所有症名診所開錄於後 外科 花柳科 眼科 喉科

在二馬路新旅社隔壁良濟局 局內設有男婦病房

同人等因見周君存心

介紹人 楊小川 朱葆三 沈聯芳 楊信之 莫子經 錢達三 傅筱庵 徐菊如 張樂君 虞洽卿 顧馨一 蘇筠尚 陳潤夫 王鞏生 錢貴三 謝蘅牕 聞蘭亭 李右之 (是529)

介紹周鳴岐

曹渝洲徵君高弟程少甫先生 醫室北京路南德豐里五百六十一號曹宅內照常應診 電話中央五九四 程醫室號房特啓 (8191乙)

贈送催眠實驗法 不取郵花 函索即寄

本所因察社會人格愈趨愈下 詐欺奸偽視為要素 欲組織之計 其惟催眠學為若盤中之照妖鏡 足以本所急將此學極力推廣 茲特選本所已畢業各學員實驗方法之成績書編訂成冊 論其內容誠有不可思議之現象 面索函索一律奉贈 所有催眠學之功用至為廣大 如探視物體 偵探秘密 審判疑案 教練軍人 教育德性 和合家庭 治療疾病等 總之精神之勸作無一不可應用 今因急欲推廣學額起見 於每省中特招免費函授學員一百名 報名單及章程函索即寄 ○上海新閘新康南里八街 ○中華精神學養成所啓

上海采芝堂老藥舖遷移廣告

本號開設英大馬路拋球場已三十餘年 茲因房屋翻造 今遷在大馬路中市虹廟對街朝東三層樓洋房照常交易 發兌各省道地藥材 精製飲片 膏丹丸散 杜煎虎鹿龜驢諸膠 自運關東鹿茸 吉林人參 西藏紅花 露藥酒 四遠馳名 外埠貴客紳商恐未週知 特此奉聞 (電話1332)

喉科專門濮鳳笙 寓三馬路跑馬廳一品香大菜館後背鄭家弄里一弄第 男婦幼科 四季時症

分診處 北浙江路華安坊對面甯康里五弄第二家 每日門診二時起四時止 2177

保險銀庫門

本行到有大小保險銀庫門 能避盜火鋼鑽炸藥等險 堅固精良 鮮有其匹 存貨無多 欲購從速

上海外白大橋 金龍洋行啓

上海四馬路 美大公司 綢緞紗羅洋貨 廉價贈彩

色華絲葛每尺六角八○藏靑四只寶紗每尺四角○色縐被面每條五元三○元絲葛裙每條五元八
狹幅絲葛每尺三角三○洋花杭寶紗每尺五角六○色縐被面每條三元三角○新花套裙每條五元八
色鐵機緞每尺五角九○各色杭直紗每尺四角四○福爾景被面每條六元五○色花緞幃每頂五元九
頭號花緞每尺六角八○各色芝麻紗每尺二角八○色文明綢每尺二角二分○白花縐幃每頂三元六

發行新式禮券 不欲取貨可兌現洋○收買細毛皮衣 乙1566

年茶繭上市本有添招臨時巡警幫助查防之舉今屆因添駛夜車此項臨時巡警不再添招改爲選招常雇巡警百餘名以便派令輪値夜班昨聞任局長已飭滬杭兩站警察局各巡官迅行設法選招常差巡士以備分派各車站輪値夜差

▲拆修橋板　滬杭甬鐵路任局長現因開駛夜車在卽分別飭知各段軌道稽查實地查看有無損壞隨時報告養路工程師察勘修理昨由杭州段軌道稽查查見第一百十七號橋時(在斜橋與硤石間)所鋪木板已多朽壞於行車上殊屬危險昨經報知杭段養路工程師卽日准予拆修昨日(二十八日)已通電各關係人員云決於本月二十九日俟嘉興開往杭州之第一百十一號區間車開過後卽將該橋軌道之木板一律更換着附近各站長隨時關照上下行各列車司機謹愼行駛每哩速度不得過十五英里一俟修竣後再行通知云

▲練習站長　滬杭鐵路開駛夜車各站添用人員遍由該路車務總管遴選相當人才升調及添派自滬至禾各站長及辦事員司等第已經迭誌本報現悉該路車務總管已在佈置杭段人員前上海南站電員居善安現已派往杭州南星橋練習站長前寧波段票員李宣爵現已調往硤石站練習站長前杭州站電員詹漢標派往許村站練習站長其餘杭段未派定各站正在考選人才趕於日內發表以便屆時應用云

◉木器工人要求加價之解決

上海泰晤士報云本埠西式木器工人罷工要求增加工資中國木器店所用工人已於前星期五日商妥每日增洋六分昨日下午福利榮司美藝三公司由榮司公司之史柯與氏代表在福州路長樂茶館與工人代表商妥每日增洋八分工作時間照舊雙方討論之後乃由工人代表允可今日各廠均可開工矣

◉皮箱業罷工事仍未解決

皮箱業罷工風潮迄未解決昨聞該業董發出通啓照錄於下　啓者皮箱業罷工之事已屆半月前由沈健大律師出任理勸未經解決昨奉縣長訓令妥爲理喩經速開工等情遵訂於本月二十九日下午准二點鐘在城內火神廟皮箱公所開會凡在同業全體店東夥友皆應准時到會共商照常工作辦法以安商業特此通告

◉軋刀鐵工會議紀

軋花刀冷作鐵工因現有熱作新工插入同業店主不顧行規濫用新工老工恐生計被奪遂於日前停工一日經各店主善言勸慰始照常上工昨日相約同行在邑廟該業公所開會老工代表李阿順許成與等要求各店主將新工開除不許再做繼由店主方面李順與周長泰等發言以現値工作繁忙老工不敷雇用惟有保全老工生活儘先雇用爲臨時辦法俟一月以後再認辦法云云至五時而散

◉續誌印人猥褻不遂之暴行

前報載碼頭小工王金魁被通棧管門印人强行猥褻未遂用刀戳傷頭部等情茲經該管淞滬警察第三區署長曹永奎偵警調查眞相並非華通棧管門印人緣王金魁於本月二十三夜九時許在楊家渡招商局碼頭排徊覘望被値夜印人指爲圖竊始則扭住戲謔繼行猥褻繼則用刀將王頭部連戳七下推入浦邊幸無潮水未遭溺斃王卽負痛扒至陸家渡碼頭(卽華通棧門外)經三區第四守望警王金福帶署轉送南市紅十字分會醫治聞王傷勢頗重連日飲食不下恐有性命之虞云

江蘇銀行廣告

本行開設七載素承各界信用總行設在上海江西路五十一號專收存款兼做滙兌滙押貼現抵押放款買賣生金銀及銀行應辦各項格外克己優待自有堆棧堆存押款貨物及客商寄棧各貨並在

分行下關徐州蚌埠 設有 滙兌處 又於 蘇州無錫鎭江南京南通等處 設有 上海總行蘇州南京兩分行

內附設儲蓄處 專爲存儲零星款項凡有銀元一元以上均可存儲活期利息長年四厘定期存款利息特別從優面議可分四期每三個月支取一次以資便利倘蒙惠顧本行無不竭誠招待也

分行 南京下關惠民橋西首 蚌埠頭道街 徐州東門內
滙兌處 南京城內黑廊大街 南通西門關帝廟 鎭江 無錫竹場巷
堆棧
總行設上海英租界江西路五十一號電話二四五二 1245

老聾竟能復聽

市上耳聾丸藥極多○當推二馬路西鼎新里京都天寶齋爲第一○僕已親自考過○方知眞實效驗○聽者留神

大凡有一病必有一藥必治一病如服不見效者卽非對症之藥雖化費千金終難取效僕年近五旬兩耳重聽已七年矣遍訪良醫服盡諸藥毫無影響於是聽天由命不望復聽矣乃去歲偶觀中新兩報見京都天寶齋告白云萬國九洲耳聾第一聖品治耳聾極妥極靈卽由郵局滙洋十元購耳聾藥品兩料按日試服果覺身體漸强兩耳稍聰又續購兩料服後心香漸愈未及服完居然復聽如故矣而且起居一切勝如壯年想數年宿疾一旦失去豈非喜出望外爲此登報以揚仁風謹告同病者　中東縣北門裏黃項才謹告

◉愛儷園第四日開會記

昨日(二十八日)爲倉頡誕辰愛儷園各耆老齊集燕譽堂祀聖繼以倉聖明智女學各女生奏古樂和鳴鏘鏘至鏞之爲舉具音韻莫不中節倉聖明智大學各男生則在本校遊南之倉聖祠致祭以周史籀秦胡毋敬秦程邈漢許愼漢蔡邕魏鍾繇配享登牲俎豆燦然大備牛羊豕雞鴨等均以麵製者爲代視古文廟有過之無不及嗣姬覺彌君在天演界演說「勸善敬老多識字發揚國光」諸要義是日爲姬君懸弧之辰天演界對面禮堂聯翰之多目不暇給如岑西林之「春雨銜觴秋風馳轂圖潭濱鏡雜樹開韓」如沈淇泉之「距文王生三千載誕倉聖後十二時」如王芝祥之「以靜爲福以淡爲祿惟謙得人和得天」如王廷楨之「倉聖萬年耆老會華辰三月愛儷園」皆佳構也是日下午並有倉聖明智大學教員在倉聖祠演習九節鞭等技術均令人驚歎不置

◉圖畫美術學校之旅行寫生

西門外圖畫美術學校每屆春秋二季例有旅行寫生之舉昨日(二十八日)上午七時由校長劉海粟教員王濟遠率同二三年級學生三十餘人趁滬杭快車赴杭州西湖舉行春季寫生其期間暫定兩週起程時學生均肩負畫囊手攜畫架整隊登車聞駐宿地點初擬借省立師範校旋因距湖過遠改借湖旁白雲菴并聞於寫畢時將開成績展覽會數日邀各界參觀評判云

◉管理敵僑財產局之批示

管理敵僑財產分局王局長昨批華商孫純甫呈爲敵僑債務未清被遣回國報明蒙受損失請求備案由據呈已悉應准備案抄單存此批

◉將有大旅館出現

文滙報云聞跑馬廳對面自龍飛馬車行起至新世界止之地基已由上海旅館有限公司購得價銀三十八萬五千兩擬建造最新式能容千人之旅館一所

◉軍工路舉行落成禮之預備

依周塘軍工路告竣後經盧護軍使訂於五月三日舉行落成禮已紀前報滬北工巡捐局長曹履冰自奉盧使諭令籌備一切禮節及佈置會場等種種設備後業已派員籌辦昨日飭令工頭督帶全班小工馳往該路按段勘察有無凸凹不平之處趕速塡鋪平坦並令於路側插立竹桿以備扯懸旗幟之用

◉警務人員緝匪獲獎

去年陽曆六月間滬南永盛碼頭正大鹹貨行夥叢立山由洙涇鎭收賬回滬携洋上岸行經大碼頭北首突遇匪徒糾黨搶劫賬洋四百三十元報經第一區警察署緝獲搶匪童嘉坤林阿土兩名解由警廳訊實申解護軍使署由軍法課長提訊供認不諱當判處以死刑押赴犯事地方執行槍決在案茲聞是案內出力緝捕之官長及警察等曾經徐警廳長開單履歷詳請省署轉詳內務部請獎昨奉軍民兩署頒發部獎到廳內開一區署長趙維祺得一等三級警察獎章巡官王桐(現任一分駐所警佐)得三等二級警察獎章巡長徐紹章巡警于世傑均得三等三級警察獎章昨已由徐廳長分別傳知矣

◉崗警不得與革警接談

淞滬警察徐廳長訪悉各區署所境內每有已革警察逗留與站崗警察交接私語等事查革警早已由廳令飭回返原籍何得在滬逗留與崗警接談爰特重申嚴令傳諭各警正佐面諭各柵警察務各一體注意勿得再與革警私談及往來情事如再故違一經查見定行革懲該管巡長巡官一併記過等因昨由第一區署趙署長傳諭各崗警凡於出勤時間宜謹守警規切勿故違云

◉第一區署轄境之停車地點

淞滬警察徐廳長昨日面諭各區署所警正佐將各管境內之路牌在街巷口交界處分別釘列木牌標明路名界址並重申嚴禁取締幼童拉車以免肇事並規定停車場將所頒木牌分段釘列南市第一區署趙署長昨已編釘所管各處路牌界牌停車牌所有停車地點如下　十六舖　大碼頭　外關橋　新碼頭　泉漳會館

◉汽車傷人併紀

昨日午刻有某號汽車駛經叉袋角地方撞倒江北人姜錦芙碾傷腿足汽車亦略受損傷由戈登路捕房七百六十四號華捕醫見押令該汽車載送受傷人往醫院醫治復帶汽車夫投捕房稟候捕頭發落　又昨日下午一時許有一少年女子自南京路某號電車下車適有一千八百二十三號汽車駛來不及避讓致被撞傷跌倒於地由三百七十五號巡街捕前來扶入汽車押令載送醫院另抄錄汽車號數及乘車東西人姓氏暨汽車夫照會號數歸呈捕頭候示

◉控竊單契案尙須續訊

鄭廷卿在公共公堂刑事科起訴汽車夫高鶴卿於上月九號在新閘路二十三號屋內竊取分單契據一案由關讞員判被告交保候訊在案昨經僉奠孫襄讞會同英包副領事升座提訊原告延律師上堂將前次盤問原告口供詳爲申述一過卽由見證朱勝泉投案證明本案兩造起釁緣由而被告高鶴卿亦延律師到堂向原告及見證質詰良久旋譯稱此案實因被告夫婦涉訟案內牽及原告故原告逐狀訴被告等請中西官訊至此時已過午會判被告仍交三百元人洋並保候再訊

◉冒探查烟之衝突

昨有客民四五人冒充警廳探夥至浦東花園石橋婦人鍾高氏家搜查烟具嚇詐未遂互相揪扭旋經三區崗警到來獲住馬年富一名連同鍾高氏並烟槍一枝併解至署經分署長詰明情節解警廳司法科訊辦

◉賣烟與吸烟併罰

姚阿大與常熟人唐六在北山西路一千五百五十一號門牌屋內合夥售賣烟燈吃被人陷害滬司捕房捕頭於前晚督率一百九十三號三道頭西捕前往將姚唐二人拘獲並同正在過癮之周關松冷德鴻及烟具一併帶回捕房押至昨晨解經公共公堂中西官會訊明晰以姚唐兩被告不應違禁判各罰洋二十元周冷二人各罰洋五元一併充公烟具銷燬

◉女子自由擇偶

江北婦人倪童氏昨至法公堂控稱婦人於上年間與女兒小獅子由原籍逃荒來申總窮度日詎女兒於四月前被拉包車之談金生誘姦拐匿法租界地方今始尋見扭案求究惟女兒自幼已許配與人擇於本年四月間成婚請求准予領回詰之小獅子供認自願與民人姘識不敢誘拐求察質之談金生供實係小獅子自願與談姘識並稱因母親將女子許配與年已三十餘歲之人故女子不願情願隨談度日請求成全中西官員判以事出兩願着談交人銀並保限七天補繳財禮洋八十元給原告具領小獅子交薛常保出外候談繳洋後再行核奪

◉兜售彩票之科罰

廣東人彭永奎前日携帶各種彩票在北四川路一帶僻靜弄內向人兜售被一百二十一號特別巡捕查見以其有干禁例將彭連同彩票帶入捕房存洋保出昨經公共公堂中西官傳彭至案訊供屬實判罰洋五元充公彩票銷燬

◉匪徒攫取金簪

匪徒薛阿福前日下午在福建路攫取婦人李高氏金簪一支圖逃當經氏夫李筱熊鳴捕追獲入捕房昨解公共公堂經中西官研訊薛供認攫取金簪不諱判押西牢三月示儆贓交原告領回

◉劣孩搶攫金耳環

蘇州劣孩王阿三前日在虹口吳淞路攫取行路老嫗李陳氏金耳環一隻圖逃被包探王少廷查獲拘入捕房昨解公共公堂經中西官訊悉該孩前曾犯案訊明判押改良所習藝三年以儆

◉積竊分別懲辦

積竊鎭江人王阿二串黨寧波人陳秋泉江陰人丁有發先後行竊公共租界北京路二十二號福建路三百八十五號北河南路一百四十五號等門牌居人張惠四王銀海高杏江三家衣服各物變價化用前日由滙司捕房包探陸連奎將王陳丁三人拿獲昨解公共公堂經中西官逐一研訊供認串竊不諱判王押六月陳押兩月丁押一月分別示儆期滿再一併逐出租界

◉行竊與收贓並儆

東興成報關行史友棠前至法公堂控稱日前行中僱小車夫徐福開等推運川貝母至招商局碼頭被徐在中途竊去一箱銷贓與茂泰號主遲文卿處報經捕房派探將徐及窩贓之朱成仲拘解法公堂因收贓之遲文卿傳不到案判候遲後投案再行訊辦在案昨又提訊先據原告稟稱尙少七十一斤請向遲訊追詰之徐供認行竊後售與茂泰號朱供由徐竊來後暫寄民人家旋卽取去不知竊來求察遲文卿供商人祇收三斤十二兩並無如此之多求察中西官判徐押西牢四月朱罰洋十元遲罰洋五十元充公再賠原告少數銀三百零九兩着交人銀並保出外限繳

◉童子軍月刊第三期出版

上海縣童子軍聯合會發行月刊第三期又已出版其中要目如組織童子軍之先決事項童子軍實驗急救法概要師範學校組織童子軍的必要上海童子軍現狀一斑童子軍游戲法等篇均爲從事童子軍者必需之知識云

◉大世界三月份贈品月券開標

大世界三月份贈品月券一萬號得標者共二百九十九號頭標爲金鋼鑽戒指二標至五標各得赤金手鐲餘俱金戒指等物以是三五日前早經售罄昨日下午二句鐘在共和廳當衆開標頭標三千三百六十號二標一千七百二十六號三標七百零四號四標九百零一號五標三百七十三號現售四月份贈品券每本六張仍售大洋一元

◉淞滬警察廳批示八則

▲張汝資批　據呈各節未據水巡隊呈報到廳無從稽考准卽令行查復應俟復到後再行飭遵

▲婦人葉郭氏批　據呈後夫葉炳泉遁離違棄各節純係刑事範圍不屬警察職權以內仰卽逕往法庭起訴可也

▲公民沈燕批　呈及失單均悉查該民寓居英界所用婢女二口旣據捲物潛逃難保不避匿內地准卽發交偵緝隊趾緝

▲倪連春批　據呈被竊魚白底布四十疋准卽發交偵緝隊派探緝仍候令行該管警所認眞查拿務獲解辦可也

▲丁協昌金銀爐號丁錦棠批　據呈已悉仰候飭區查復以憑核辦

▲楊國楨批　呈悉准卽保釋給領

▲錢義昌批　據呈情節支離所請備案着不准行

▲章德寶批　呈悉准卽來廳具領可也

※專件※

◉一年半以來之中國銀行(張公權)

中央銀行爲一國金融之中心自歐戰以來各國中央銀行所盡力於戰時財政金融者厥功偉故與國家之關係亦愈密今者大戰告終世界經濟競爭將集中於中國其能操一國生死之權如中央銀行者爲各國所必爭自不待言奈我中國銀行自政府命令停兌以來信用大減京鈔跌落人民怨望日深種種詆毀不遺餘力重以政府幣制紊亂不能整理幣制之實於是中國銀行遂不見重於當世而外人之視我遂謂中國人之於財政金融絕對無自治之能力大有欲取而代之之意夫人必自侮而後人侮之外人之思握我財權非中國人自作之孽乎旣往不諫來者可追亡羊補牢尙爲未晚王總裁相繼主持行務鄙人亦乏其間値復辟之後庫藏空虛無米之炊艱難萬分夙夜憂懼慘澹經營現已稍復原狀同人等非敢自謂有功實可聊告無過爰述一年半以來之中國銀行狀況俾讀者得知中國銀行非無恢復之希望且可證明中國人非無整理金融之能力平心靜氣共圖進步銀行前途其有冀乎

一　股本之確定

中國銀行自民國元年開始籌備二年四月參議院議決公布中國銀行則例三十條第二第三項載明中國銀行股本總額定爲銀元六千萬元政府先行認墊三千萬元餘由人民認購政府先交股份三分之一以上卽開始營業由是觀之政府必須先交足一千萬元銀行方能成立惟自民國元年至五年三月止政府僅陸續撥到洋四百二十八萬一千元四年九月開招商股又以政局不定至六年九月止祇收到三百六十四萬三千三百元是合官商二股尙不到一千萬元之數夫一國中央銀行何等重要乃開業五載資本尙未足則例所規定六分之一其何能樹大信而立行基爰於六年十一月呈請財政部呈准大總統修改則例改爲先收足股本一千萬元卽成立股東總會不分官股商股當時卽由財政部補交現金七十一萬九千元湊足官股五百萬元一面續招商股最初原期籌招一百三十五萬六千七百元俾官商各半合成一千萬元之數乃商股招募異常踴躍截止之日竟超過二百二十七萬九千八百元實收資本額共一千二百二十七萬九千八百元資本總額自此確定中國銀行開業雖閱五載之久而正式成立不得不謂自今日始也至有疑股本數目先收一千萬元之額嫌其太少不足以表示國家銀行之强固者是又不然試觀英蘭銀行其初成立也資本不過一百二十萬鎊法蘭西銀行三千萬法郎日本銀行一千萬元一子之微可爲參天大樹涓滴之水能成江河蓋貴乎事事顧全信用而資本之大小多寡猶其次也雖然深盼中國銀行此一二年內能日進月上則添招二千萬元資本亦非難事耳

中國銀行股票在股東會未成立以前股利雖可分一分六釐而股票價格僅値七折前年股利止分一分二釐而去年下半年來股票價格步步漲價不得不謂銀行進步現象之一表現也茲將自去年六月至目下止每月最高價格列表於左

七年六月七十三元五　七月七十八元五　八月同　九月同
十月同　十一月七十九元　十二月八十元
八年一月八十元　二月八十三元　三月九十三元　四月百元(未完)

※來函※

◉蘇議員徐瀛等來函

申報館大鑒前見三月二十一二等日報載王吳兩代表與三菱洋行運米赴日事瀛等忝居議會與本會議決案有關理應稍盡言責故有瀛等電今見報載王吳兩代表致電本省軍民兩長辭明實無其事與瀛等希望此事不成事實之意及希望中央代表確能愛護名譽之意甚合合行聲明請登入貴報來函欄爲感　江蘇省議員徐瀛等公叩　四月二十四日

※雜評二※

◉海塘餘地非官產(庸)

寶山及舊松屬各縣塘工所占餘地及沿塘挖廢田畝。當時收用並不給價。雖免錢糧。仍屬民業。前清乾隆六年經工部奏准聽原業戶自行耕種。免徵租息。有志乘可稽(見松江府志及南匯縣志)。鐵案具在。斷無可以推翻攘奪之理。乃官產處與財政廳。竟抹煞舊案。欲以處分官產之法。清理召變。誠不解今之財政當局何惡於人民而專以攘奪民業爲職志也。

前清於塘工留餘挖廢之地。按畝徵租。尙以爲事屬偏累。非政體所宜。而一律豁除。聽其自行耕種。(清乾隆六年工部議覆江督楊超曾奏疏。有查寶山等縣建築塘工。占挖田畝。旣係民間恒產。從前雖經豁除賦額。而田價未給。此項零星之地。收稞無幾。今該督旣稱令業戶輸租。似未平允。應如該督所奏。嗣後將各縣沿海留餘廢地。仍聽原業戶自行耕種。免其徵租等語)今國家號稱共和。凡前專制之朝。沒收人民財產之腐政。當絕對不容存在。乃官產處於前淸免除租息之塘工占挖地畝。竟欲以暴君汚吏奪民所有之手腕。施於共和政制之下。爲前淸專制之所不敢爲不忍爲寧非怪事。使蘇省而稍猶保存法治面目者。則攘奪民業。蹂躪私權之風。似不可長也。

西泠印社發行

影宋藏書　本社創製仿宋聚珍版　家刻善本替書　精拓全形金石拓本　石刻墨拓古今楹聯彙刻

吳郡志十六元　大戴禮記三元　錄四元　李白集八元　郤埽編四元　湘山野谷全集廿元　周此山集五元　論語二元　枕經堂金石跋四元　宜祿堂金石記四元　海東金石存考一元　蘇齋題跋三元　元天寶遺事一元二角　武林金石記四元開　翠琅玕叢書三十元　槐廬叢書廿五元　黝黯閣叢書八元　十萬卷樓叢書廿四元　徐氏叢書十八元　坦園叢書七元二角　金石冊葉三元六角　古泉存十六元　專存廿元　古陶存四元　瓦當存四元　號叔鐘五元　師望鼎五元　惠中鐘五元　本社搜羅明清兩朝名人楹聯墨蹟以西法縮影勒石精拓裝裱十二冊另附小傳二冊瀚鉅觀也每部木箱裝八元布套裝六元古

花色繁多限于篇幅不能悉載另印一千數百種詳細目錄如蒙各界函索請附郵票一分當原班寄奉此佈　總發行所上海老閘橋北東歸仁里西泠印社

本社藏印各種印譜　劉刻大本傳奇　金屬版印名人大對聯　珂羅版印堂幅屏條畫冊　潛泉製印泥

秦漢印選十六元　黃易丁敬印譜五元　陳豫鍾印譜十元　西泠八家印選三十二元　吳讓之印譜五元　荊叔記二元　春燈謎二元　西廂十二種六元　琵琶記二元　長生殿二元　董西廂一元　還魂記二元　小忽雷六角　新出翁劉梁王鄧何趙吳各家裝裱另加金箋精印每副五尺八角　色印各色灑金二尺七角　數十種六尺一元　戴醇士山水中堂一元四角　吳待秋山水中堂一元　顧鶴逸山水　批發從廉　中堂一元四角　兩集每集二元　趙叔書畫眞蹟八角　甲種八寶西洋紅印色每兩元　乙種十稱硃砂印色每兩四元　丁種硃印色每標二元　面砂印色每兩六元　印色每標二合製　每兩　6312

信昌仁現銀收買珍珠鑽石　上海三馬路中美仁里對門專收各種精圓珍珠新光老光金鋼鑽石翡翠寶石等件出價特別從豐並發兌各種珍珠新光老光鑽石等件格外克己如蒙賜顧無任歡迎此佈　2178

孟河費繩甫之壻各科內治法完全徐相宸先生　診所上海北泥城橋鴻興里　1309

上海眼科醫院　在英租界貴州路北芝罘路口◉院主陳滋善治目疾去內障撥瞳人備有檢眼新鏡可照靑盲內障定吉凶另設病室可以住醫　78甲

天德堂　京都　男婦　毒門　現刻　包醫　險柴

近有無恥之徒見我告白效同音仿樣翻刻報章改頭換言語搗亂滕混假造冒充此實醫界誑賊諸公留心認明上海三馬路大舞台斜對門京都天寶德堂牌號方不受滑頭好欺騙也本堂包治出立保單特備淨室膳宿隨便

下疳　包頭內疳　剩喉下疳　袖口下疳　斷絹下疳　燭芯下疳　闊蛀下疳　初起五元　至十五元
五淋白濁　血淋遺濁　痲勞白濁　砂淋火濁　或淋膏淋　小便刺痛　當日止痛　初起四元　至十五元
魚口便毒　橫痃硬腫　或紅或腫　步痛不能忍　要熱行潰　發冷作膿　破口流膿　初起四元　至十五元
楊梅瘋癩癬瘡疥　楊梅臁瘡　或乾或潮　或濕或癬　或皮或泡　或瘋或膿　內外服治　初起三脫　患天淨　三元
痔瘡漏瘡　分四種　如雞冠痔　如紅菌痔　如燕窩痔　如久生漏　如日久淋血　初起五元　至廿五元
小腸疝氣　左偏右墜　或有疼痛　或不痛常　好犯氣　時發入腎　串小腹抽痛　初起四元
楊梅瘋癩　遍身斑點　透頂爛喉　陷足爛底　四肢酸痛　本堂治法　比衆不同　一二十元　百元止起　1232

小腸疝氣獨天下一良方

疝氣之症皆由寒濕阻滯陰氣凝結以致疝氣痛小腹結硬經綿則大如斗粗如繩痛不可忍血不流通遂有痰在服痛得百試百驗之秘方製此丸專治各種疝氣年深日久之症必須內服一料包愈能消腫去痛應手奏功初起之症一兩一盒包愈雖至危年深日久之症連服兩料可斷根每料洋四元另製包愈小腸疝氣膏每張七角若年多之症必用內服外貼見效尤速上海三馬路大舞臺對面錦裳大藥房謹啓　將膏貼上一刻時腹內氣鳴當將膀胱之寒濕由毛孔拔出不但脹消痛止且愈一切疾病誠是治疝良藥　883

包愈立止夢遺聖藥

凡患遺洩病症者因腎水虛耗命門受損或思慮太甚以致心腎不交久之面黃肌瘦腰酸腿軟四肢無力虛損勞傷由此起矣若不醫治將來根深蒂固望愈甚難治藥雖多對症者少本齋深悉病源覓得異人秘方名曰純陽必愈丸專治遺洩各症服之立見奇功當日可愈精神元足則身體雄壯百病不侵如患遺洩卽是陰虛之現象此丸功能睪固骨髓滋陰補益輕者二盒包愈重者一料除根永不再發若能連服兩旬病大補氣血諸不侵精神倍足每盒洋一元每料六盒洋五元如外貼遺洩奇每張七角奇丸並用取效愈速功效益彰必須認明牌號

上海二馬路西鼎新里內京都天寶齋啓　468

東洋汽船會社 T.K.K.

上海支那社

往來日本美國間自上海出帆過長崎神戶橫濱檀香山以達舊金山

上海出帆赴日本香港期
天洋丸　二三〇〇〇噸　四月十九號
渡船在江海關碼頭上午十時（是日於江海關碼頭准時刻）乘客至吳淞

上海出帆赴舊金山日期
天洋丸　二三〇〇〇噸　五月九號
春洋丸　二三〇〇〇噸　五月廿六號

各船皆完全新式裝設無線電報海底信號洗濯室育兒室婦女消閑室及一切新式安舒器具備有樂歷影戲並可於甲板跳舞至於伺候周到烹調適口尤與衆不同所過口岸旅客均可小住且不改乘花旗輪船公司及昌興火輪公司之輪船本會社且代客辦理長崎神戶橫濱間之鐵路運輸事務

在四川路七十一號　電話三二二九
經理T.N.ALEXANDER謹啓

利華日光肥皂

英國

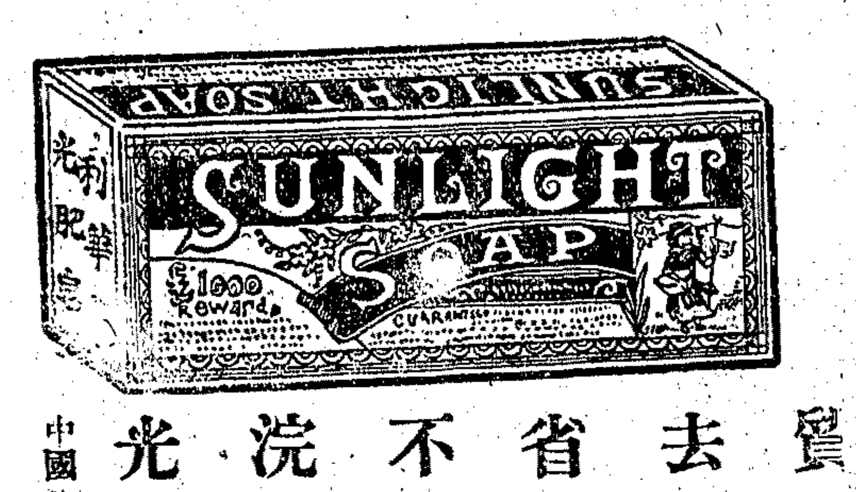

質料純淨　去汚神速　省力省時　不傷衣服　浣洗各物　光潔悅目

中國分行上海九江路三號
利華公司謹白

敬謝 金針黃鴻舫君

余忽患中風手足不遂口眼喎斜言語蹇澀口角流涎遍訪名醫診治均難見效臥床半載苦楚已極今請黃鴻舫先生針灸立見轉輕刻已痊愈余之沉疴竟全消除喜出望外心感之至特爲登報誌謝先生寓牛莊路西轉角同康當後面北雲南路九十四號門牌
海寗路楊頌玉敬謝

沙訓義律師代表無錫震昌生久記骨棧懸賞告白

查民國七年陰歷十一月十二日有匪人私刊該棧圖章冒稱該棧司友張錫英名義（該棧司友並無錫英其人）向上海同源號冒取骨頭蔴袋五百只上有明治印記然私刊圖章冒名騙取關係匪輕用特登報懸賞緝獲如有將人贓并獲者酬洋一百元知風報信因而拿獲者酬洋五十元儲款以待決不食言通信地點如下（一）無錫震昌生（二）上海帶鉤橋同源號（三）上海愛多亞路晉福里本律師事務所○再自後凡與該棧貨物往來請憑該棧同單爲証希勿受愚合併聲明

牛皮注意商

認明商標

廉價出售

牛皮腿臭最易蟲蛀霉爛稍一不慎卽屬無用唯一經用此滅蟲毒藥卽永無蟲蛀霉爛之虞際此天氣日暖腐蝕尤速凡業牛皮者急宜採用是藥以保利權所費無多而獲利至鉅幸祈注意

每聽廿五磅洋十元
大宗批發
格外克己

科發藥房　南京路

粵僑商業聯合會第五第六批平糶米運粵廣告

本會第五批平糶米二萬七千包計三萬八千二百擔已裝公平輪船於舊曆三月十九日由蕪湖啓椗第六批平糶米二萬二千包計三萬零八百擔已裝桂林輪船於舊曆三月廿五日由蕪啓椗次第赴粵復經向各輪船公司訂租船隻陸續輸運以期源源接濟而拯飢民謹啓

橫濱正金銀行 黃浦灘廿一號

資本金四千八百萬圓　已繳四千二百萬圓　積立金二千五百萬圓

本店橫濱　支店　東京　神戶　大阪　長崎　下之關　倫敦　里昂　紐育　西雅圖　布哇　孟買　卡爾卡打　蘭貢　新嘉坡　小呂宋　斯拉巴亞　巴達維亞　香港　上海　青島　濟南　漢口　天津　北京　牛莊　大連　奉天　開原　長春　哈爾濱　海參崴　羅司安節爾司　桑港　西多尼　旅順　遼陽　鐵嶺

電話 [illegible]

仙品馬寶治癲如神

京都天寶齋　眞正西藏馬寶　專治文武痴癲　痰迷心竅

試驗萬人　靈驗如神　舖設上海二馬路西鼎新里內遠埠函購原班回件

馬寶有能的眞經云痴癲治第一對症本齋濟世存心不惜千金採得眞正以救世人其性能入心肝脾肺腎專治百樂罔效之症惟各種文武新舊瘋狂發痴作呆以及豬羊癲之最有奇效雖諸醫束手危險萬分只須錢餘不立愈大見色而癲症者救命實病重者或憂鬱驚恐痰涌胸腹糊塗不醒或事於心或功名未成或染痴症皆因錯己迷失魂魄之症則自語自述大呼小叫弄文作武嬉笑怒罵此之症一經服此均有效驗落魄者五六分告逃痊者重一二斷根最奇者服後永不復發誠天下第一人除癲請試服效驗如神○每料每粒一元○單料五角遠埠購函郵局安速信力自給京都天寶齋啓

也每分二元或購一錢照碼九折　另製天下馳名癲狂鎮心丸曾經試驗萬人

中華商立保隆公司廣告

逕啓者本公司集資一百萬元呈准農商部查驗資本註冊給照在案所有各項保壽章程均經詳細規訂務使投保者利益均霑便於儲蓄倫蒙惠顧投保請於每日上午九時起至下午五時止由總公司臨本總公司取閱章程接洽一切至總分公司各項出入單據均由總理協理簽字爲憑合併聲明此佈
代理總董龔鵬　總理程鴻賓　協理王覺仙　總理史蘅青同啓
總公司上海四川路四十五六號電話中央九百八十六號

美商華信洋行新到肥兒膏

此膏係美國著名老醫生扶列治氏秘製業已風行美國三十餘年專治熱症作嘔腹內絞痛急慢驚風併去疳積及小兒一切疾病且開胃消食能代奶用常食之身體自然強壯百病消除眞保護小兒之聖藥也此膏性質純和香甜適口非如市上所售各種藥品可比也用法另有仿單

每瓶大洋六角　代售處英界大馬路中泰豐餅乾公司支店　石路中復大股票公司　棋盤街均益號　天潼路利男居餅店　沙格蘭糖菓公司　仁安堂藥材店　南京路武昌路美界寅昌號　老廣萬祥號　靶子路安得烈號　北四川路羣芳茶居　愛而近路中東昇號東首天寶號　崇明路興發號

益豐糖菓公司遷移通告

茲啓者本公司向設上海城內九畝地如意里自製各種西式糖菓出品以來久蒙各界贊許今因本公司推廣營業起見特移法界方浜橋純華弄內倘蒙賜顧請至敝公司接洽零躉批發無不格外克己恐未周知特此佈告
經理吳進之謹啓

雙鳥牌香烟

諸位請吸烟
家烟試吸
此烟價錢
很便宜全
選花旗上
等烟葉製
成各處烟
店均有經
售

兜安氏秘製保腎丸

各埠大藥房均有出售每瓶洋一元四角　每打洋十四元

上海兜安氏西藥公司啓

背痛爲內腎病宜用專治內腎之藥以速其愈延久不醫則內腎虛弱較重之症起矣此丸主治背痛風濕水腫腎筋痛腦系痛膀胱炎石淋小便渣滓小便停住小便不禁以及尿酸爲患效驗非常

圖中寓意　背痛

立愈肝胃氣痛將軍丹

世人氣症皆因憂怒則肝氣事至傷感逆肝過度性情最急者易患此症 ……

商務

國外滙兌（四月二十八日）

金市

銀洋市

證券市價

俄國票價

米市

油荳餅

麵粉

雜糧

茶市

絲市

花衣

棉紗

取引所紗價

大阪三品紗

輪船出口日期

四月三十號 [illegible]
五月一號 [illegible]
五月二號 [illegible]

此處作爲廣告地位顯豁呈露極爲動目如欲登者請與廣告處接洽

京都天寶齋●婦科種子仙丹●服後受胎極速●如不信者有法可試素未生蛋之雞飼以此丹半月後蛋自生交處言欺人罪我惟天

古今第一 婦科降生丹

夫婦人固無不育之理不育者即有病也然病多起於月經月經不調則非受孕之兆氣血不和必致經候失常諸恙所以漸生也縱嗣勢所必難也凡經水不調前後無常或腹痛蔥積或崩血過多或傷於七情致墮情志或感及風寒致損營衛或體虛盜汗不止或血枯面黃肌瘦及白帶淋漓胸腹脹悶五臟虛損子宮寒冷等症此皆體虛肝虧所致故種子之難所由來也此丹係藥眞人所傳能調和婦人衝任之血平定血鬱之氣去瘀生新開鬱解悶緩宮止帶聚精旺血固本調經却病壯體之功凡婦人望子者苟能連服一月中途不間斷無不應手而得素未生育之婦服後成孕晚年經斷血枯常服且能育子幸勿輕視既孕服此產必雙胎眞婦科聖藥種子仙丹也全料一斤價洋八元半料四元起碼二元●遠埠函購須托郵局最安信局應大作弊 總設上海二馬路中市西鼎新里石庫門內交易京都天寶齋啓 1074

★★★ 三星帆布

宜彰帆布公司於民國初元在天津創製中國防水帆布第一家並製皮革箱篋以及衣包一切物美價廉實無欺行銷北洋不計及南洋各埠亦行銷數載於茲敢云守信守誠無斷商德故以信用換來今日之美滿名譽今後精益求精以副光顧諸君之雅意更祈於購貨時務必認明三星商標爲要庶不致誤

上海總經理處法界天主堂街同順長記

總批發處天津宜興商行

秘方 痰咳喘 神效金橘霜

養肺聖品獨一無二專治男女老幼新咳久咳乾咳痰咳傷風氣急痰飲痰喘以及產後兒咳糖哮鹽哮日夜不安一切痰咳哮喘各症此霜立服立愈每兩二元中盒一元小盒五角外埠試購郵局安速○上海北江西路底即七浦路口○分設本城三牌樓○裕泰良紙號○永和堂藥房啓

九種胃氣痛 秘方五寶丹

專治男女九種心胃肝氣作痛嘔吐痰涎酸水茶酒濕積寒積胸腹脹悶各症此丹立服立愈每盒洋一元每料六盒五元購試者另詳方單地脚同上 1150

大學眼藥係大日本帝國醫科大學堂所屬醫院秘法專治時行目疾火眼腫痛白翳青盲多黏腫痛赤筋胬肉迎風流淚視物不明等症並所有眼科諸症用之奏効如神

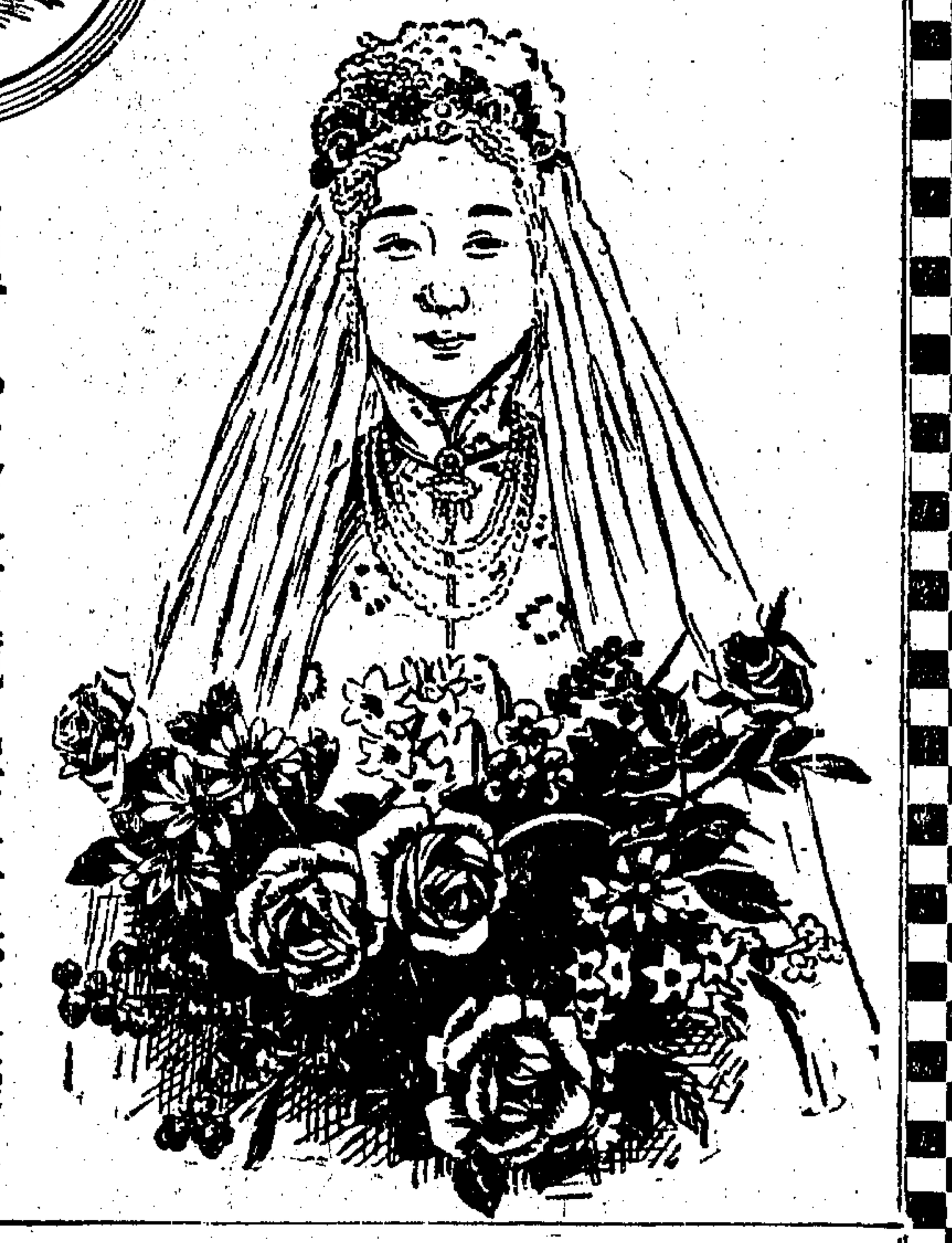

目者心之反射鏡也苟喜怒哀樂一有生於衷其色忽見於目自不能欺也目之於人體至要實有如此專不可不保重也凡有眼疾者不論男女老幼用此藥奏効神速洵有可驚矣

日本 參天堂大藥房 發行

各處大藥房及洋貨舖等所均有代售

倪壽齡醫生發明

立退赤鼻藥水

兼治面上紅瘰一擦一禮拜即退 每瓶一元 寄費加一 上海三馬路西跑馬廳安康里 溥愛醫藥社 分售處 老垃圾橋南堍貽德里總街第二溥愛醫藥社 四馬路棋盤街西黃德勝牙醫室 甲1570

廣東鹿芝館 馳名靈藥

參茸白鳳丸 兒科回春丹

此丸乃本號家傳秘方專治婦女諸虛百損心腹疼痛頭暈咳嗽寒熱往來骨蒸瘦弱經期腹痛赤白帶下等症無病婦女常服則調經種子百病不生眞婦科常備之要藥也 雙料每盒五丸大洋一元 單料每盒十丸大洋一元 專治小兒傷風咳嗽夜啼吐乳虐疾痢症撮口臍風脾虛泄瀉口眼歪斜不省人事以及一切疑難之雜症無不藥到春回神效無比育兒之家不可不備數丸以防不虞 五粒頭每盒十丸大洋一元 三粒頭每盒十丸大洋六角

上海河南路三馬路口廣東鹿芝館分設蘇州閶門內

賞格 招尋柚木

茲由小號於是月十三夜在南蘇州河排上失去柚木方四根上面印有黑色洋文WT曉克爲記長短尺寸碼開列於左 第3號拾四尺拾七寸 第9號拾五尺廿三寸 方第18號廿二尺念三寸廿一寸 第22號念尺廿寸十九寸 如有以上之樑相同者請即送到上海北泥城橋西煥榮秦木號當謝洋一百元通風報信因而尋獲者謝洋五十元儲欸以待決不食言 榮泰木號啓

出盤聲明

今因上海南市大東門外小橋頭三吉裕縮莊內各股東無意經營自願央中將店內生財存貨招牌店基以及丈欠應收應付一概在內出盤與三陽泰名下爲業估値價洋當時一併過劃清楚嗣後生意盈斷亦與三吉裕無涉倘有三吉裕圖章付出一應作廢恐未週知特此登報聲明 出盤人三吉裕各股東同啓 甲1224

大利元票行 頭獎

本行開設上海老北門口現售各種獎券應有盡有 廿六開獎 北券 副券 四月廿一開獎 四月廿七開獎 湖北利濟券 四月二十開獎 浙江利濟券 四月十二開獎 臨時快得頭獎務望各界早購 外埠函購門市批發原班同件郵外 克己代價九七收用

受盤聲明

今有上海南市大東門外小橋頭三吉裕縮莊各股東無意經營自願央中將該店生財存貨招牌店基以及應收應付賬目一應在內出盤與三陽泰名下爲業盤價洋當時一併過劃清楚嗣後該莊生意盈斷亦與三吉裕無涉恐未週知特此登報聲明 受盤人三陽泰各股東同啓 甲1225

受盤聲明

美界北四川路第二百念四號門牌考眞合記臘味舖各東志圖別業央中將生財裝修舖底概頂與承業堂承受準陰歷四月初一日交易所有以前華洋欠欸會項等均歸前東理楚與承業堂無涉後頂之後任由改號小記異日生意盈斷與前東無涉特登申新兩報聲明 承業堂啓 戊1627

木紗批發

本號經理綿華行錸條各牌木紗遠東廠蝶牌絲光線機廣東拷綢雲紗呢絨布○雜貨等常備大示現貨零售躉批價極克己並承造學堂海陸軍操衣中外時式西裝衣着備荷惠顧無任歡迎 虹口廣東街一百零八號有興號啓 1508

大金手表每只八元

面麻諸君鑒

本齋經理之立退面麻藥水行銷最久信用最著購取者接踵於門函求者郵筒幾塞近有奸商誑用名稱僞藥欺人購者偶貪便宜致受其欺今將眞僞分別如下

本齋之眞正立退面麻藥水有樣子贈送試用不取分文●假冒者不敢分送樣子

本齋之眞正立退面麻藥水儘請醫一來面試使用麻點立淡●假冒者不敢當面試驗

本齋之眞正立退面麻藥水有包醫一門不追退盡後收費●假冒者不敢與人包醫

本齋之眞正立退面麻藥水有刊定章程不靈可以還銀●假冒者不敢出此一語

本齋之眞正立退面麻藥水中瓶五元小瓶三元一不靈可以還錢●假冒者以僞藥故減價

（來函）造福齋主人鑒小女自搽立退面麻藥水一小瓶現已平淺其半今送上大洋五元請付一中瓶望交來人帶下勿卻一愈福生啓 三月初二日 住本埠西門方斜路三百七十七號○外埠函購寄費加一郵票九五 回件快速保險

奉上海卡德路十山海關路口善昌里造福齋藥房謹啓 通電話西一千三百九十六號

▲來貨不多 ▲惠顧從速

上海時計公司 英大馬路郵政局對面四百念六號

前門牌香烟

烟枝上之小印○向係藍色○今已改爲金色○幸吸者注意

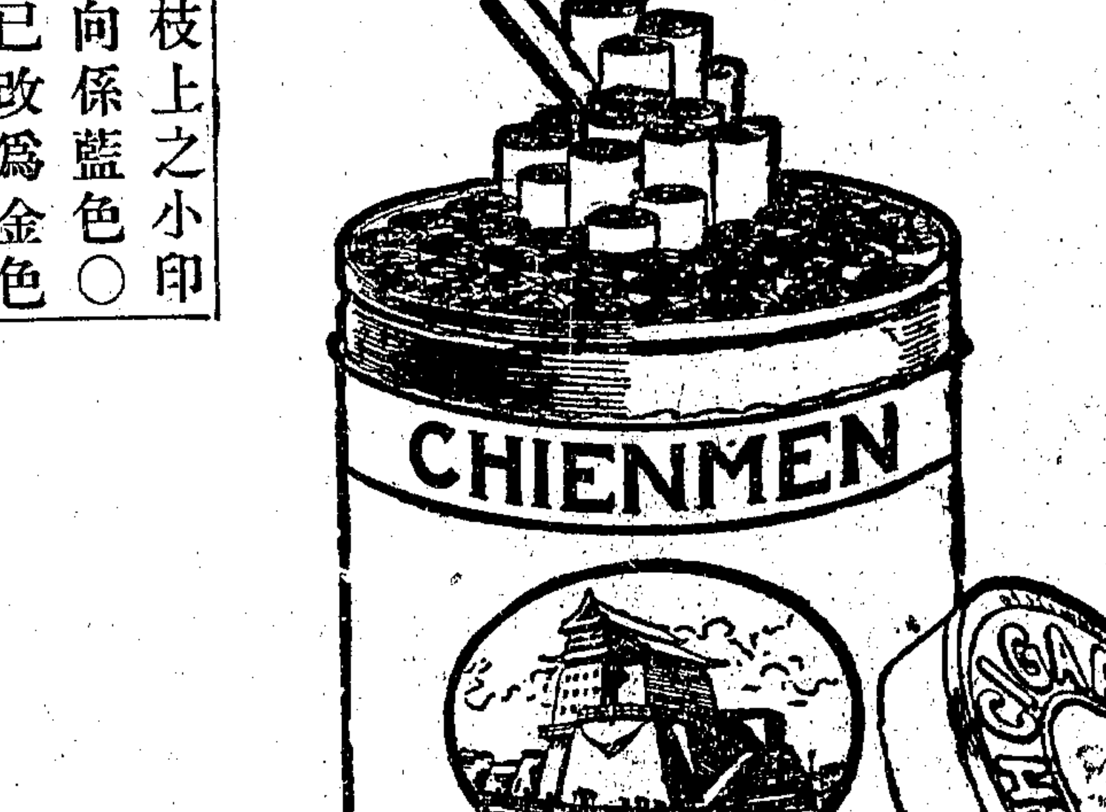

新訂價目 每包十支售小洋一角 每聽五十支售小洋五角 各處均有出售

駐華英美烟公司總理 有限英國公司

萬昌利行顏料牌號商標聲明

VAN CHANG LEE & COMPANY
BEST ANILIN DYES

萬昌利行

啓者本行開設上海二十餘年專辦各國顏料貨眞價實久蒙 貴客所稱許但各號務宜另立商標俾 貴客易於辨認此天官三星牌子的是本行初創並于牌上特加馬球商標爲記此等牌號之貨不拘紅綠元黃等各色俱全其貨均是自外洋著名大廠選運來申顏色鮮艷歷久不變現因市上類似之牌甚多爲此登報聲明以杜假冒而固版權倘有影射本號牌記一經查出即稟 公堂追究懲辦 貴客有 賜顧者務請 注意庶不致誤此佈 萬昌利行啓 乙

斐利浦半電泡

冒牌甚多

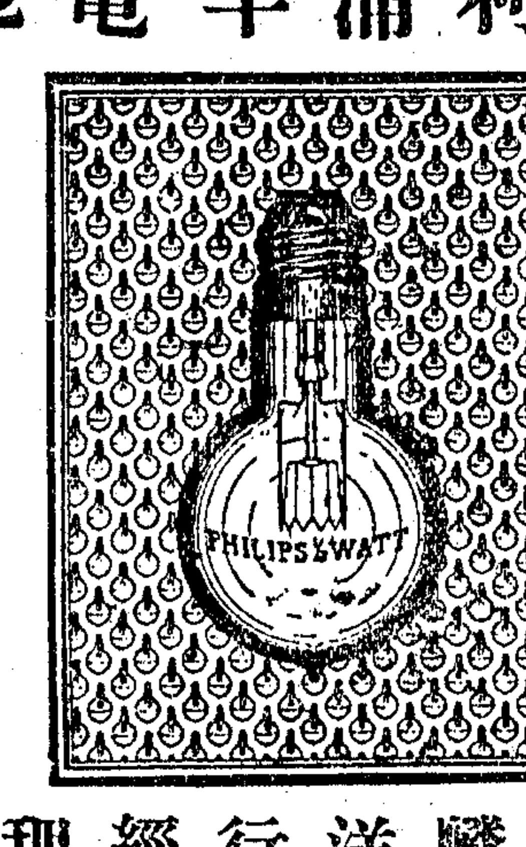

認明洋文

威麟洋行經理

此處作爲廣告地位顯豁呈露極爲動目如欲登者請與廣告處接洽

農商部頭等嘉獎

外治淋病藥桿

此藥專治男女淋病用法簡便奏效神速即須以藥桿送入小便管內經數分鐘即能溶化無論新病舊病均能消膿止痛清濁去毒連用數盒無不斷根現今世界上治白濁第一之聖藥也

（價目）每盒售洋一元每打售洋十元

婦人白帶藥球

婦人赤白帶症○內服之藥○斷難除根○此補藥球○專供外治○納入陰內○藥力直達病所○而且毋須醫生着手○患婦自己可以取用○靈效非常○簡便非常○況吾國婦女○得此病者○十人而九○因病屬下體○羞以告鬱○終身隱忍而不治者○比比然也○自有斯藥出世○數千年女界暗苦○從此一旦消除○患此病者○幸速試之○勿觀望而自悞也

（價目）小盒每盒大洋六角每打六元大盒每盒一元每打十元分售處本埠外埠華英藥房五洲藥房及各大藥房批發從廉遠處寄貨郵費不加如用郵票照九折算上海英租界大馬路新世界西自新醫院內華商亞東製藥會社總發行

※新談※

旅美觀察談（八十五）（一之）

遠適異國。感觸固多。而身履文明之邦。尤覺事事足資吾人尋味。不獨其民智性之不相同而已。昔人遊記云。遊野蠻國。觀察易。遊文明國。觀察難。此或別有所寄託。殆未可以一概論也。記者於美國各大城。各市肆。每見各種奇特之商標。頗有三種特別感觸。其第一端。烟店之商標。即烟店常以木刻紅種印度人立像置門旁。此當以西印度紅人喜吸烟。推本溯原。似於美國人民。有一種歷史上之觀念也。觀夫美國史說稗乘諸插畫。即可恍然於烟商置像之由。此事似易了解。不難思索而得。第二種商標。爲各當舖門首之金色三銅毬。記者百思而不得其故。遍詢美國知名之士。亦鮮能舉一故實以釋予惑。惟我中國満故駐英公使之文郎今任哥侖比亞大學漢文教授劉君（用海字瀛東。）獨能侃侃而道。言不厭詳。可知績學之士。我中國固入有人在。劉君雖非博士碩士或學士。然其實學之足重於東美士林。固若遠勝於庸容之頭銜者。此又不得不令吾人敬佩矣。

劉君之言曰。意大利亞之北部。有地名龍巴貿 Lombardy 者。 族均以醫藥起家。其家族中一種特別徽識爲圓球。圓球云者。蓋藥丸也。其球面之彩色與球數之多寡。恆視其族中房數之不同。而有種種之差別。有用六紅球者。有用三金球者。有用三藍球者。有時或以圓片代之。但在古時屋角懸金色之球與平地面嵌藍色之三圓片者。又爲放債生息者之表記。放債者之表記。蓋以三圓片象三枚泉幣也。久之圓片圓球混而爲一。藥丸之圓球。遂一變爲典質業之圓球云。

第三種商標更可異。即理髮舖門前捲旋不息之圓柱。此圓柱周圍塗形狀似紅白黑三絲帶斜上迴繞。一經電力旋動。最足引人注目。往往駐觀甚久。而尚莫明其妙。惟覺其彩色斑斕耳。記者疑團莫釋。復以詢之劉君。君謂此種風習。係由歐洲傳入。歐洲古代。理髮師嘗兼外科醫生。此項捲旋不息之圓柱所以有紅白黑三條紋者。實因古時醫士療傷所用之各色裹傷布。常裂爲極細長條故也。觀於今日醫院之繃帶可見一斑云云。夫以理髮師而兼療病。頗類我國薙髮匠之兼爲病人挑痧。周遍閭也。但若此等故實。以記者探詢所及。不獨數年來遍及各理髮師無人知。即一般大學高材生或大學教授。對此奇問。亦多瞠目而不知所對也。嗣記者於圖書館之書本中得之。其說與劉君極相類。劉君誠不愧爲績學之士矣。君曾任駐美使館通譯官。以憤時習俗掛冠去。蓋其抗正不阿。實不能見容於政界云。

※老申報※

拿獲四姑奶奶（見光緒二年五月初九日）

杭垣裏橫河橋之黃如卷。賴債害命一事。係在今正月間。兇犯迄未獲到。頃由邑尊屢次嚴催甫得於小沙彌口中露出風聲。立飭警役尋蹤訪緝。竟於東關之某草屋內獲住。即所謂四姑奶奶者。堂訊時。觀者頗衆。其年祗二十六歲。貌艷如花。膚白似雪。秋波轉盼處。尤覺妖冶動人。邑尊視此尤物。知非淸靜焚修之婦。詢以李姓如何致死。則曰李係與同來友人相打。我正病臥在床。不知其情。又詢以李與友人何適在爾菴相打致成命案。則曰李以我欠帳挾嫌。思欲誣陷。之問誣陷衞菴。李何反死非命。況在菴內相打。何又擲在菴外池中。則曰李死非命力不能敵其友也。李落池中。亦僅其友所推入耳。問何以知爲其友所推入。則曰是我親眼所見。邑尊遂拍案大罵。言爾係病臥在床。豈俄頃間即能起行。抑有分身術耶。四姑奶奶於是語塞。即飭掌嘴五十。而退現尚未曾定讞云。

※藝術新談※

老樹遷植法（雲五）

年齡過大之樹。欲行遷植。往往難收良好效果。蓋老樹勢力狂盛。枝葉擴張於空間。根部分布於土中。一旦遷植。勢必多去其根。根既多去。則減少養分之吸收。致不敷枝葉需求。縱上部枝幹。亦適宜截去。而其效亦鮮。故欲從事遷植。非用良妥之方法不可。往昔蘇州第二農業學校於閶門外下津橋建築新校舍時。在校門之外。擬遷植幹可一抱之老桑兩株。當時衆疑遷植後不能得效。後幸如所願。今且亭亭如蓋矣。蓋有得其方。雖一二十年之老樹。皆可遷植也。其法奈何。容述之。

先將欲遷植之老樹。於春日適宜截去枝幹。於其根之周圍。以樹幹爲中心。掘一溝深約三四尺。寬適宜。圈之大小。視樹身之大小而左右之。於溝中平均截斷其根。然後取原土覆之。任其自然生長。俟切斷部叢生細根後。乃掘起遷植之。則可無虞矣。切根之後。經夏至秋。細根已生。乃從事掘起。掘時愼勿傷害細根。猶土亦勿使脫落。下部如有主根。直生亦宜截去。使四方勢力平均爲要。

復於遷植之目的地。掘一較大之穴。然後以掘出之樹。直立其中。毋使樹勢傾斜。乃取細土。將樹盤原土與穴周不接之處。充塞其中。或灌以水。務使密接而後已。

如是之後。雖可活着。然若遇狂風。以動搖之。又非所宜。故宜立木樁以防之。

惟年齡過老之樹。雖如上法。亦難活着。故非經二三年之經營不可。即開溝斷根之事。須分二次或三次行之也。分三次者。第一年先掘三分之一。第二年復掘其他之三分之一。第三年再掘餘下之三分之一。掘後均即覆土。如是再照前法遷植之可矣。（完）

晉宣帝陵　（古蹟圖七十五）

在河南洛陽距火車站二三里

※雜錄※

世界名人趣聞（天醒）

▲若伯。 若伯家住厄禹國。阿蔡地。爲人正直無私。誠樸可愛。生七子三女。家資巨萬。家人和睦。親愛上下一心。兒輩以一年一次各慶生辰。備筵席。輪流邀請。至期。若伯即遣三女赴席。席散後。一一教訓以爲人。未分又代子女禱祭。獻天主。以懺悔過失。既而家業亦日增月盛。一日又以長子生辰。邀請弟妹家宴。各序年齒。圍坐暢飲。忽有撒巴國流民闖然搶劫。驅馬牛羊。殺夫牧豎。俱遭賊害。又驟野忽起怪風。如山崩地裂。將廳屋吹倒。子女俱壓斃。未幾。若伯生一身無名瘡。毒漿血淋漓。臭穢不可耐。至此則赤貧如洗。倒臥糞堆中。了無長物。而室人又交謫其旁。是時。若伯有死儀而無生趣矣。孰意否極泰來。一身瘡疥既消。精神依舊。雙鑠。富饒更甚於前。於是諸親友咸來問候。門庭若市。大異昔時。從此高堂大廈。庫藏倉儲。旅產之盛。綿羊有一萬四千。駱駝六千。黃牛二千。母驢一千。依舊生子七生女三。造

※小說※

貴婦失蹤記（劉鱗生）

英國名小說家威廉勒荷新著

余來倫敦時。在倫京希達備斯德大旅館中。爲司理。支持應務。每日幾無暇晷。然久居繁華。見聞自廣。下述一案。即發生於此旅館中。並紀之。俯亦讀者諸君之所樂聞歟。某日晨興。一僕入室告余。謂法拉娜夫人之婢。今日神思錯亂。似有狂病。蓋伯爵夫人爲義大利人。前曾電告吾儕。謂某日可抵倫京。當下榻此旅館。乃俟之二日。伯爵夫人仍未至。至者僅其婢一人耳。今日婢忽大言。謂彼主僕二人。實於前日來此。僕人之言如此。余遂命其引余往視此婢。既至其處。余詢曰。汝謂爵夫人已抵此間。抑有說乎。婢曰。爵夫人偕余由米蘭起程。確於昨晚抵此旅舍。此第廿三號寢室。即吾主人下榻處也。吾就寢時。余尚爲之卸衣。何忽失所在。誠奇之又奇。余聞言。睨其精神恍惚。爲溫語以慰之曰。汝誤矣。爵夫人有來此消息。而實未來。此寢室乃渠來電預定。今日汝主人必至。汝寢室爲第五十一號。汝昨夜非在該處安臥乎。婢聞吾語。往視余可一分鐘。面頗現狐疑之色。有頃。淚珠簌簌下矣。余作安慰語。渠亦不願。惟啜泣。中時謂彼主僕二人。抵此太晏。爵夫人體倦。遂早就寢。渠又曰。余確爲主人檢點衣箱。何今晨見其寢室空無所有。行李什物不翼而飛。余聞言。入室中一視。果然。余仍操慰語。謂之曰。汝宜往汝臥室休養精神。勿仍作此誤解。吾將延醫診爾。爵夫人若至。當立告汝。婢聆吾言。稱謝而退。余對於茲事。亦甚不解。前日往羅也納一行。昨始返倫京。兩日來旅館之事。尙未預聞。念此忠誠事主之女耶。孤苦無依。殊屬可憫。然欲探得此事眞相。又何從索得解人耶。此數日來旅館訪伯爵夫人者至多。均係貴客。余皆以未抵此間答之。有一客不信。出懷中一函示余。曰。爵夫人明言昨夜抵此。余讀之。果如所言。客則怒形於色。他人來訪者亦然。意余必將爵夫人深藏某處。余因之對於茲事。益覺奧妙不可解。徧詢司閽及書記。皆言爵夫人實未至。斯時倫京大小旅館寓客。均請以還二日。奧倫老皇法蘭西斯約瑟將開大展覽會於此也。是晚吾儕接函件頗多。皆致伯爵夫人者。翌晨又接他處致爵夫人之電數通。來訪者仍係昨日貴客。斯案遂喧傳於市。余以電話詢米蘭旅館。亦謂爵夫人已由維也納往倫京。余既無法。遂商之旅館中總經理厚蓀。渠色殊鎮靜。惟有厭煩之意。謂余曰。勿爲人所愚弄。伯爵夫人尙未來此。小題大做何也。余見其甚煩惱。遂退出。復往盤詰爵夫人之婢。答語如前。然細審其人。亦非昏憒一流人物。是日下午。余獨自往第二十三號內外室察視。房空物少。殊無所得。欲行矣。忽見地衣邊有小珠數粒。閃爍作光。此處適當窗前。余俯而拾之。則珠已由余指中溜出。再試之。乃知爲落地水銀數粒。然水銀何由入此室中。余詢諸館人。皆云不知。惟云前日曾將此二室大加灑掃。以備伯爵夫人之至。余又以此事詢爵夫人之婢。彼謂其主人決無是物。余更覺茫無頭緒。又越二日。而爵夫人仍不見蹤跡。余欲再以此事商之厚蓀。忽彼第二次之申斥。遂止。連日來訪者。均余招待。多籟詞以作答。婢來此之第五日。有一英國貴婦在此旅館召余。遂往前邸視彼。彼詢余是否爲此間經理。余答曰否。渠曰。吾欲見汝經理。余曰。經理適出。夫人有何見囑。僕爲彼之代理人也。英婦曰。吾有要事。不欲立此談話。君可引吾入一室否。余遂領其至余辦事室。籌之坐。度此貴婦之年齡。不過三十。觀妝飾服儀。態爲方殆交際界上知名人物。

自由談之自由談（不冷）

△人人如意　世界上事。苟一有交涉。斷不能人人如意。非但不能人人如意。且必至於人人不如意。人人不如意。而後其事乃可了結。若有一人如意。則其餘之人不如意之程度更多。而事終決裂矣。

金針醫士魏指南到滬

魏君指南善用金針治一切疑難雜症凡藥石無功者均得針治見效去年來滬凡經針治者無不應手奏功而於癱瘓脚氣風痺產後等症但須針治一二次即全愈且針時毫無痛楚針軟如絲第覺酸麻針後即筋絡舒展舉動自如洵神針也別去後各埠來函詢問者至今不絕茲接魏君函約不日到滬鄙人以事繁冗不暇一一函告特爲登報通知診所設在天津路致遠街開泰客棧定於陰曆三月初三日開診惟恐就診人多仍請先期至該棧掛號以便約定隨到隨診診例仍舊門診一元五角自上午九時起下午五時止出診六元二角均不論針數電話中央第二千四百七十號　介紹人天虛我生啓

董立臣聲明

啓者天津新泰昌鐵號於戊午年五月廿七日起經鄙人担負號事刻因股東內欲圖別業於己未年三月十八日爲止所有號中貨物售淸以及銀錢賬目業已交代淸楚完無牽涉於本月廿一日起歸鄙人從行組織另加興記爲業所有人欠欠人均歸鄙人完全負責嗣後興記盈虧與前東無涉特登申新兩報聲明

遺精聖藥　金剛百鍊丸　注意假冒

本藥房發行遺精要品爲天下莫敵靈藥歷售三十餘年凡官紳商學各界莫不同讚譽美治愈之人不可思議咸推善治遺精無上聖藥謝函証書早經滿篇全國名口碎敝道但諸人惡習每見暢消品物必多假冒近有同業無恥混售者圖利以假亂眞情實可恨特加松鹿商標以爲註意蓋人之精華關係最重精固則強精竭則亡方有遺精更宜急起調治以衛自強本藥房家藏秘寶係茅蓬老儒所傳寶元眞年一再研究始獲出奇制勝功能療治代過度慾火妄動未交先洩少年誤犯手淫中採勞失節夢遺滑精肢體虧損服後精關堅固養腎滋陰應效不爽抱此症者宜速調理却病延年每料四元半料二元小盒一元外治遺精一貼每張七角功效同上操雙方並用保力最速年久遺精務使內服外貼宿疾無不斷根永不復發誠乃善治夢遺滑精之世良藥外埠函購郵局回件上海三馬路大舞臺對面綠雲藥房啓

黃鶴去而復返洵千載奇逢之良机

本行因去冬彼竊珍珠鑽石翡翠寶件一節價値在十餘萬金之上爲滬上僅見之重大竊案幾於通國皆知雖三尺童子亦能道其梗概咸望珠還合浦得以一見返璧之珍品而拓眼界乃鴻飛冥冥久未弋獲屢荷中外紳商賜顧者殷殷垂詢復由敝國總行逆到珍品多件以資供應忽於今春二月間在外離公圖破案人贓並獲所失之珍品悉數吊回雖本行有還璧之歷當亦各界諸公引領所望之希冀也奚於陽歷四月廿四日起至五月三日止將去而復返之原珍品照成本七折脫售以答賜顧者之雅意聊表謝忱尚新聞閣名媛速訣借來得此極便宜之首飾幸勿交儕失之凡鐲做異樑紱戒以及未錢首飾各稱發殖珍珠應有籤有均可隨意進擇●南京路口　御木本　江西　珍珠行啓

清朝奇案大觀

劍秋先生爲當今文學界鉅子竭三年心血輯成此書都三十萬言共有三大特色其一有淸二百數十年中之宮闈奇案官場巨獄凡他書所未載故老所不傳者靡不搜羅淨盡可作前淸一朝之掌故其二前淸最著名之巨案如四川東鄉之獄南京三牌樓誤殺二命之獄河南王樹汝臨刑呼宛之獄悉將其中秘幕揭出可見當時官吏之黑暗其三所載誅殺諸案大半爲洗宛錄所未載如商陸之汁烏樂之酒火餘革蘧陀羅等毒物均爲人所不輕見不易知者可爲法官治獄之明銳及偵探家破案之南針此外疑獄宛獄不勝枚舉全書四册附錦匣一只定價一元八角

特價一元　外埠加郵費一角

○經售處上海

中華圖書館　掃葉山房　交通圖書館　朝記書莊　泰東書局

再版出書　新式習字帖

●本帖效用之特長

書法惡劣　乃由於平日不習之故　間亦有朝夕學習　而仍不見佳者　此則由於方法不良之故　且今學子非昔可比　課程紛繁　習字之時間極短　尤非思得習字最良善之法不爲功　本帖之效用　能使人于短少之時間　得完全美麗之書法

●本帖習字法之革新

本局特聘名家研究習字之捷徑　乃發明此最新式之習字帖　紙上用米字格　以表明間架安放之法　字分四層　上層黑字以明其結體　次雙鈎以便於摹寫　再次骨格以明用筆之姿勢　下層空格以便練習　學者以次臨摹　字之結構運勢自明　奏功之迅速非可言喩

●本帖紙張之奇異

本帖之紙奇異　能消滅字跡　一張可用百次之多　既無隔閡不明　又不浪費紙張　且使學者有非常之興趣

●本帖字蹟之名貴

本帖所選　均係古人碑帖　如歐陽詢顏魯公等　選其字跡完善　筆力遒勁者　用新法精印　與眞蹟無異　茲將名目列下

歐陽詢中楷　九成宮　新式習字帖　價洋二角半　特價一角半

顏魯公大楷　麻姑仙壇記　新式習字帖　價洋二角半　特價一角半

柳公權大楷　玄秘塔　新式習字帖　價洋二角半　特價一角半

蘇東坡大楷　醉翁亭記　新式習字帖　價洋二角半　特價一角半

趙文敏大楷　福神觀記　新式習字帖　價洋二角半　特價一角半

以上五種特價以二千部爲限購請從速外埠函購每部加寄費二分半

習字速成法

是書敘述運筆結構諸法　由淺入深　詳細指導　說理精確　習法簡易　解釋明顯　爲初學習字者萬不可少之本　至於學校教授書法之際　尤爲適用　全書一册　價洋三角　特價一角半　特價以二千部爲限　外埠函購加寄費二分半

上海四馬路書錦里口　大東書局發行

最新詳註　分類尺牘觀止

是書特請袁裕壺先生編輯內容豐富材料精良筆意暢達詞句新穎誠尺牘中之傑作也袁君工詩文幼年早蜚聲庠序壯旅田科舉登仕籍營受知於皖撫朱中丞得教育最優等遐獎歷在皖爾廣德等處辦理學務胐革後無意進取案筆遊滬偶有著作靡不風行茲復逸編分類註解尺牘一稱爲最完全最合格之佳本顏其名曰觀止正足名副其賓蓋先生於政學兩界素有學誠經驗一切公牘文字尤於擬長尺劇爲應酬中之小品文字其全力所法定更緯然有餘可見是書不特雅俗其賞亦且新舊威宜也茲將此書內容特色提要于后

（一）門　學　軍警　紳商　廣販　政界　婦女　農工　釋道　社會　家書　親戚　慶賀　慰唁　通候　請託　探詢

報告　借貸　催促　允諾　辭却　挽留　聲明　詰問　薦舉　聘請　道歉　訴訟　抵押　叙約　勸誡　獎勉　籌辦　保險　裝運　購銷　揄揚　餽遺　感謝　辯解　匯兌　招募

一　註解詳明　凡字句稍深意義難明及所用新名詞如商戰內容視綫等字樣皆以淺顯語解釋之至所用虛字有應解釋者亦詳細註明

（二）典故切當　尺牘中所用之典故幾無一不備凡出於何經何書何朝何人概照原書註明俾可增進學識

（三）編外要覽　一以家庭修身齊家交通快覽兩種言一修身之道子弟學業時端尤宜家居旅行者均宜備之便書此一成本輸軌

（四）價目從廉　全書十二册共裝一厚函計七百餘頁四十一門定價大洋二元二角特價七角外埠郵費三分以一千部爲限購從速

發行所上海四馬路交通路國華書局振棋盤街各大書坊

文藝叢報

▲預約寬限半月

▲廉價贈品照舊

▲反對文學革命者

▲不可不讀

文學革命之聲浪喧傳已非一日至今愈烈本報旨在保存國粹不能不竭力扶持愛請文學名家林琴南先生及本報主任陳石遺先生本報記者无邪先生各著論說以闢其謬大凡事理以明其旨也愈明愛護國學者誠不可不讀今將本報緣起及內容略布如下

石遺叢書一百卷

總纂

自行創辦文藝

報

[illegible]

上海新設美國友華銀行廣告

本銀行採用美國銀行制度發展遠東與美國之商務爲目的所有一切業務如存欵分定期活期儲蓄三項不論規元英洋美金金磅佛郎均可照辦利息面議進出口押滙放欵收買中外滙票或代收欵項及辦理各國各埠電滙票滙並銀行應辦事務如蒙　惠顧無不竭誠優待也

總行美國紐約自由街六十號六號

上海分行英界九江路十五號

上五馬路新開　悅來燕北銀耳華洋海味開張廣告

本號謹擇陰曆三月念七日先行交易承蒙惠顧竭誠歡迎批發格外公道　悅來芳謹啓

瘋症百效丸

凡患瘋症者有濕阻經絡滲入筋骨以致四肢麻木筋骨痠痛偏正頭瘋口眼歪斜半身不遂手不能提携足不能伸屈俯仰艱難苦不堪言若不醫治終身成廢本藥房悉心研究秘製此丸功效甚速屢試屢驗無效還洋　單料洋一元雙料二元批發價格從廉外埠函購郵費加一　總發行所上海四馬路丹桂第一台對面

濟生藥房費伯英秘製

學子自修參考之要書　註釋淸鑑輯覽　全二十冊　價洋三元　上海文明書局發行

有用各種書籍特別廉價

精校大字漢魏叢書　三十二巨冊原價八元特價四元八角奉贈竹布套四只外埠函購另加郵費四角

正續古文辭類纂　八厚冊原價一元二角特價七角二分外埠函購另加郵費一角三分

黃氏士禮居叢書　卅巨冊原價念元特價十元奉贈竹布套四只外埠函購另加郵費四角

大字足本袁王綱鑑合編　十六厚本原價二元特價一元奉送布套二只外埠函購另加郵費二角

三十六子全書　四十八本原價六元特價二元四角奉贈竹布套六只外埠函購另加郵費四角

新編鳳雙飛　二十四冊原價三元特價一元五角奉贈竹布套二只外埠函購另加郵費二角

直行皇清經解原價二十元五折○宋本十三經注疏原價十元六折○欽定御纂五經原價四元三折○經餘必讀原價二角五折○王船山經史八種原價三元五折○雪樵經解原價四角五折○五經三萬選原價八元一折○十七史詳節原價三元四折○泰西新史攬要原價一元三折○百大家史記原價二元五角四折○歸方史記原價五元五折○史姓韵編原價兩元四折○史漢許林原價五元六折○元朝秘史原價一元六角五折○明季稗史原價一元四折○馬氏繹史原價三元四折○史學叢書原價四元四折○大字正續資治通鑑原價十六元六折○資治通鑑補正原價十二元三折○分類歷代御批通鑑輯覽原價三元五折○歷代御批通鑑分類纂新原價六角四折○綱鑑擇語原價六角六折○綱鑑總論原價二角四折○孫子十家注原價二角七折○管子原價二角七折○莊子原價二角七折○荀子原價二角七折○墨子原價二角七折○老子原價一角六折○曾文正公全集原價八元六折○隨閣三十八種原價八元五折○歐陽全集原價五元五角六折○溫飛卿原價八角六折○三借盧原價八角五折○滑稽詩文集原價一元五折○王陽明全集原價二元五角六折○元次山集原價一元五折○陸宣公集原價六角六折○飲冰室文集原價一元四折○才調集原價一元二折○張文襄公詩集原價一元二角六折○白香山詩集原價三元六折○大字九通全書原價八十元五折○三通攷輯要原價十元三折○九通分類總纂原價二十元四折○原印金石苑原價二十元四折○澄衷學堂字課圖說原價洋一元六折○考正字彙原價二角四折○廣治平略原價四角四折○聖武記原價一元三折○王陽明節本原價三元五折○袁文箋正原價一元二角六折○書影原價八角六折○胡刻文選原價一元二角六折○山海經原價二角四折○六書通原價六角六折○草字彙原價一元五折○皇朝政典類纂原價二十元六折○正續先正事略原價一元四折○東來博議原價二角四折○大字十一朝東華錄原價二十元五折○十一朝東華錄詳節原價二元四折○咸豐東華錄原價三元四折○同治東華錄原價三元四折○光緒諭摺彙存原價八元三折○唐宋八大家原價六角五折○陳太僕古文原價一元五折○皇朝經濟文編原價十元三折○皇朝經世文統編原價四元五折○大字皇朝經世文編原價三元四折○大字續皇朝經世文編原價三元四折○皇朝經世文三編原價一元六角四折○大清一統志原價二十元六折○小方壺齋輿地叢鈔原價二十元七折○海國圖志原價二元四折○瀛環志略原價六角四折○朔方備乘原價一元五折○數學啓蒙原價四角四折○學算筆談原價二角四折○翠微山房原價二元四折○自美堂叢書原價一元二角四折○儀象考成原價二元三折○代數術補式原價一元四折○筆算數學全草原價一元二角四折○讀通鑑論原價八角三折○二十四史政治論原價二元二折○分類歷代政治論原價二元四折○百六名家史論原價四角四折○三蘇策論原價四角五折○清代人物論一元六折○歷代政治論二元四折○古今人物論原價八角五折○詩法萃話原價八角五折○詩法入門原價四角六折○詩韻集成原價二角七折○分韵管課詩原價三角二折○試帖三萬選原價一元二折○七午叢報原價一元二角三折○策學總纂大成原價三角二折○格致書院課藝原價一元二折○萬國龜鑑原價四角三折○新政眞詮原價一元二角三折○應試必讀六稱原價六角五折○試策大成原價三角二折○泰西十八周史攬要原價二角二折○歷代地理韵編原價一元四折○滿夷滑夏原價二元四角四折○中西紀事原價六角四折○歐羅巴通史原價一元三折○五十三參原價三角二折○庸書原價六角二折○詩經集句類聯原價二角二折○周禮政要原價二角四折○四書滙參原價五角五折○四書典林原價三角二折○四書古注十稱原價一元五折○四書五經類典集成原價二元四折○五經味根錄原價一元五折○四書典制類聯原價三角二折○語書合纂大成原價八角五折○四書藥解一元四折○大清刑律按語原價十元二折○新學僞經考原價二元四折○寶藏輿二原價二元四折○時務通纂原價十元二折○正時務通考原價十二元二折○續時務通考原價八元二折○大題十萬選原價十元一折○目畊齋原價三角二折○經元燹造原價一元二折○樞聯藥編原價二角五折○應化事蹟原價一元四折○晋詒齋帖原價三角四折○郭意城法帖原價四角五折○諸葛武侯出師表原價四角四折○最新通俗尺牘內附珠算五折六角五折○傳家寶原價一元六折○男女研究原價三角四折○繪圖民國新漢演義原價八角三折○大字儒林外史原價一元六角○郭公奇案原價一元四折○花月痕原價五角四折○夜譚隨錄原價四角四折○大字牡丹亭原價四角五折○墮淵花原價四角四折○雙魚佩原價六角三折○大字外台秘要原價二元七折○黃帝內經原價四角六折○御批外科金鑑原價二角六折○樂性賦原價二角四折○孫夫人醫案原價三角二折○理瀹駢文原價一元四折○

▲如蒙函購郵費照原價碼加一成郵票代錢九五計算函索書目及廉價書目須附郵票一分當即寄奉

上海四馬路畫錦里口東首
育文書局總發行所

請吸大吉牌香烟

十支大吉牌

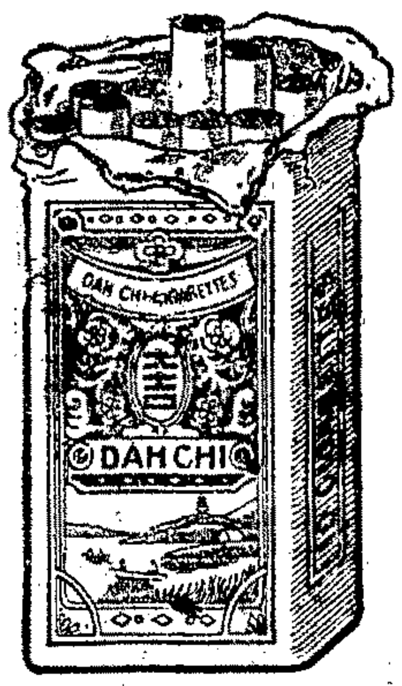

香烟每歲輸出不下數千萬金恐長此以往中國大好之金錢勢將化爲塵土矣願愛國諸君請以愛國爲前提而購此完全國貨之香烟

念支大吉牌

中國興業烟草公司

陰曆四月初出版

治家全書

預約展限十四天

交通路交通圖書館啓

逾期加價停止贈品

備有樣張　　函索即寄

本書全部用大版印一千二百大張分訂八厚冊鋼版像鋅版圖千餘幅自發售預約以來已定出五千餘號誠以內容豐富種類完備家置一冊利益無窮茲徇遠地來函之請特延長預約期間十四天至陰曆三月終截止凡購券者仍收半價二元另贈十年用家主日記洋裝一厚冊高劍華女士器實一稀錦匣一只逾期取銷贈品出版後照定價收取諸君幸勿錯過此十四天之好機會也

主任者　高劍華女士

發行者　交通圖書館　交通路

蔣著超宣言

四維不張·每況愈下·誨淫誨盜·習爲利藪·狂瀾不挽·幾及淪胥·讀聖賢書·所學何事·不辭先覺·迺著是編·文字無靈·肝腸可表·知我罪我·其維春秋

救國新書

是書目擊時艱著爲通論行文上規班馬旁及諸子賈之治安董之賢良不是過也篇首列孫中山蔡子民戴天仇諸先生序文及海內各大名家題詞卷一社會編卷二生活編卷三理欲編卷四教育編卷五法政編卷六罪惡編卷七歷史編卷八人才編本憤世之心抒救時之見不作無爲之論不爲已甚之言中國存亡實有關係原書厚裝四大冊加以錦盒定價四元預約兩元加郵兩角凡購預約券者贈箸超手書四尺宣紙箋屏條一堂書定陰曆五月初十日出版其贈件或立幅或屏條與書附寄均候台示遵行

售券處　四馬路萃秀里　民權出版部　四馬路外灘六號中法儲蓄會鄭子褒君處　法租界皮少耐路六十三號箸廬

乙1510

崔瓣香廬　廣嗣金丹

人體莫貴乎腎蓋腎爲先天之源五臟之本十二脈之根也腎經衰敗則神思恍惚耳目昏眩腰膝酸痛百病叢生若不藉藥石以補救之則伯道之憂噬臍何及本廬特製補腎廣嗣金丹專治五勞七傷諸虛百損等症服之固本强身調琴瑟益智慧長壽命多子孫實返弱爲强之良劑也單料每盒二元雙料五元試服一元

上海盆湯弄寗波路口崔氏瓣香廬總發行所啟

本廬分設南京下關　杭州陳列所　天津東北城角　福建總督口　安慶軍署西　北京青雲閣樓下　奉天金銀庫胡同　長沙糧道街　無錫北門江陰巷內

種桉樹

可免一方疫癘　可獲無窮厚利

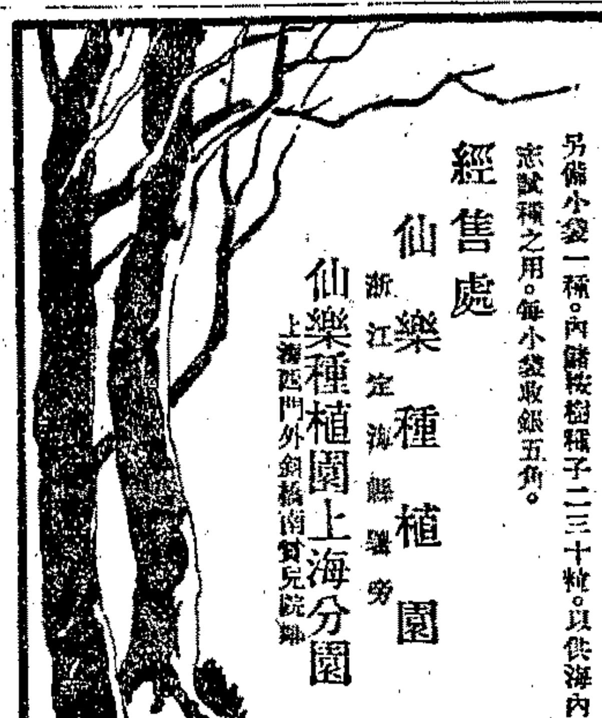

桉樹產於澳洲。爲世界唯一大樹。實有除瘧祛瘟之效。材有船艦棟樑之選。樹之十年。高可參天。凡種此樹之處。其附近居民。永無瘧疾之患。枝葉煎汁。可治冷熱病。胃氣痛。氣急。咳嗽。喉痛。白濁諸症。一切創傷。用其鮮葉貼於患處。傾刻收口。其他功用甚多。印有說明書。函索請附郵票三分。當即寄奉。本園由澳洲運回桉樹種籽甚多。廉價發售。俾資廣植。每袋可萌苗三百餘株。價銀貳圓。每打十袋。特價拾貳圓。外埠每袋加寄費洋分。另有種植法附奉。

另備小袋一種。內儲桉樹種子二三十粒。以供海內同志試種之用。每小袋取銀五角。

經售處　仙樂種植園　浙江定海縣鹽旁　仙樂種植園上海分園　上海西門外斜橋南對兒院隔壁

散拿吐瑾延年益壽粉之圖證

華發大藥行

警告經售購服散拿吐瑾者

近年來因本行存貨售罄一時來源又遭歐戰停頓市上發現低劣貨品貌似本行散拿吐瑾者希圖混售特亟登報聲明務希　各界特別注意爲要本行在英國（PENZANCE）攀順斯本廠製造散拿吐瑾迄已多年所有歷來本行所銷售於中國者均係該廠所出惟此種出品本行可担保爲向來行銷中國原有之散拿吐瑾

該貨之眞確有下列之本行行名及標記爲證

一　行名　華發大藥行

二　標記（甲）　圓形壽星圖

三　標記（乙）　長方形站立門首之醫生圖

至於貨之優劣請　各界留心比驗便知眞贋本行之貨無論經過若干年數永不變損尤爲特別之優點茲接英京電稱已得政府允准照常出口第一批貨業已裝船發出下月即可到申望各大藥房早臨訂購遲恐不及應命特此謹佈

上海黃浦灘一號

華發大藥行啓

各大藥房及食品店均有出售

津浦鐵路行車時刻表

乘客注意特別三次火車無論上下行車於福鎮明光浦鎮各站不停

下行車 天津總站 天津東站 天津西站 滄州 德州 濟南 泰安 兗州 臨城 徐州 固鎮 蚌埠 明光 滁州 浦口 [illegible times]

上行車 浦口 滁州 明光 蚌埠 固鎮 徐州 臨城 兗州 泰安 濟南 德州 滄州 天津西站 天津總站 天津東站 [illegible times]

中華民國八年三月十五日訂

滬寧鐵路行車時刻表

上海本埠時刻比鐵路時刻早一句鐘

上海開至南京 津浦線開至北京火車時刻表 [illegible times]

北京開至浦口 滬寧線開至上海火車時刻表 [illegible times]

滬杭甬鐵路滬杭線行車時刻簡表

上海本埠時刻比鐵路時刻早一句鐘

上海北站 上海南站 松江 嘉善 嘉興 硤石 長安 杭州 閘口 [illegible times]

(注意) 表內凡有▲記號者係於滬嘉路相接之車

注意 凡表內之◦係指明鐘點至於分數成用位數法例如八◦四五乃八點四十五分一◦三○乃十點卅分餘類推

三角濟世良藥出現

命名	頭痛藥	咳嗽藥	肺癆藥	止癢藥	扶陽藥	久白帶藥	潤腸藥丸
何國原方	美國局方 Antipyrin Coffeino Citricum. Dose. 5 to 15 Grains.	美國局方 Pulvis-Ipecacuanha. Compositus B. P. Dose. 5 to 15 Grains.	英國局方 Guaiacol Carbont B. P. Dose. 5 to 15 Grains.	英國局方 Resorcin Balsamum Peruviorum. B. P.	英國局方 Yohumbine. Spermin 1/120 Gr.	德國原方 Infusum Ergotae. 0/0 5 Dose. 1/2 to 2 Ounces.	英國局方 Cascarin Podophyllum resin Belladonnaext Nux Vomie ext Aloin Gingar Oleoresin.
病原病狀	頭痛原因如傷風感冒花柳痘疹或烟酒過度或操心勞神腎虛精斷者易患偏正頭痛之病間或惡心嘔吐飽脹便秘惡寒畏光耳根牙床之筋亦痛面色時白時紅頭重如山睡不安神	體健者患咳嗽半因風侵半因烟嚨灰砂滯激氣管而起或喉癢胸悶氣逆頸脹面色青紅時咯痰塊或噎乾咳若至日久則傷肺部倘肺發塵則痰必帶血於是變爲癆矣	肺癆係微菌結在肺臟中漸漸滋生爲患肺絡受傷由是呼吸促迫盜汗潮熱痰涎腥臭形容枯槁雖曰神氣清敏動輒痰湧氣脫是故體弱患咳之男婦務須注意早治但初顯潮熱之時此藥尚易奏功若至枯槁太甚爲治殊覺難也	皮有虫則癢癢難忍則搔搔破皮則痛則爛而毒亦生矣若在上身爲患尚小若在下身爲患頗大蓋下半身皮腐紋絡無橫無直收口最難且濱江濕海之區潮濕至重每値春夏人受之而即下注發爲極劇烈之蠕癢於是背脊腿檔無不因搔破皮	陽萎者玉莖失生殖之機能也若因心神感應或外界之激刺發現萎狀市聚即洩者治之尚易若因縱慾過度神經衰弱而患麻痺萎縮者治之較難蓋斲喪太甚腎虛精枯甚且盜汗發熱頭暈夢遺腰膝酸痛神心不奪或致半身癱痪者尤當急求醫治亦僅此藥最靈	白帶初起發熱惡寒戰慄自陰道流出粘液而子宮疼痛尿勢頻煩交合困難病漸重則白帶更多其液固着恥毛皮面發現顆粒時覺痛癢徵有臭氣交媾放尿不快且痛至月餘後病勢似減實已轉入慢性日漸衰弱大便秘結交媾雖不甚痛然終不快亦不能受孕矣	居闠市者大小便易結因闠市之炭氣最濃於腸胃中恒滅消化之力最於是口臭胃弱腸管塞滯舌胎黃黑喉中乾癢各種疾病均由便秘生矣若婦女月經不調小兒疳積消瘦亦因便秘而起
養病方法	每日服藥三次其痛乃止惟飲食須易消化者忌狂風居處宜在空氣清朗山青水秀之地最忌烟酒手淫忌遲眠遲起忌憂愁惱怒如便秘兼服利便藥	忌鹹食忌烟酒忌高聲忌葷腥油膩如食水菓須以開水泡熱食之頸背胸肩宜取溫暖痰涎須吐出不可咽下少出戶外每日服藥三次	肺癆固須藥醫而尤注重保養忌淫慾忌煩惱忌烟酒賭博其衣食住均宜清潔靜朗偶事運動唱歌以養心腦所吐之痰須在有石炭酸水之盂中勤加滌洗傾在長流之區	此藥癢時撲之立見奇效平日常撲可免發癢忌酒忌臭腐辛辣之物癢極時忌用沸水盪洗取快一時爲患愈久宜於溫水洗後擦藥	此藥係育亨賓司披皎製成爲扶陽續嗣神品若因藥力效驗強作淫猥之用殊非製者初心此病忌淫詞穢行深夜不寐忌手淫忌生冷食物凡背腿脚心等處宜使溫暖兼行有規則之運動	此藥專治久白帶症此病忌食酸辣忌酒月經時最宜注意禁房事毋不潔毋與患淋之人交合毋使便秘若幼女患白帶多由父母遺傳或乳娘傳染須將此藥減半服之	飲食以清淡爲貴服此藥如仍秘結須兼服蓖麻油五錢或一兩以助之惟以大便通利爲止不可常服恐腸胃受傷故也又鎂黃養一藥亦非常服之品切記切記

總發行所 四馬路丹桂第一台對門三西藥房 電話中四千零十

此藥概爲一角三角兩種價碼●一律大洋批發另議●歡迎分銷●新製造處南成都路新樂里

此爲有益衛生廣告閱者注意剪下以備參考

公昌和

上海江西路二擺渡五福里五弄

雲紗拷綢批發

新撰詳註 分類尺牘大成出版

此書係周君演第所編會經縮壹先生訂正內容豐富材料精良共分門類三十有二如政學軍警婦女家書交易謀託通俠借貸求索償還辭卻聘請慰舉饋遺酬謝規誠催促慶賀慰唁訂約允諾探詢報告詰問聲明訴訟辯辦匯兌抵押保險裝運等類無不備列並附各種契據勞單束帖等一切程式而於商業一途更覺完備且筆意新穎詞句俟雅每篇註釋詳明尤爲特色凡有引用典故皆表明出處或有難解意義及艱深字句並虛字等類均一一詳細解釋使閱者容易領悟誠爲往來函牘之適用應酬必備之良編也全編計四百餘篇分訂十二厚冊定價大洋一元二角發售特價六折以一千部爲限實洋七角二分欲購從速外埠函購外加郵費一角三分

●總發行所上海四馬路鴻寶齋書局謙啓 乙3113

●分售處棋盤街掃葉山房 外埠各大書坊均有出售

第四回募集會員 赤馬函授畫學會

本會創辦以來各省會員已經兩次卒業均有給予證書各科講義皆用精良印刷詳確理解說範本亦俱係名家手筆有志入會者不論男女隨時招收

科目 第一部 鋼筆畫 木炭畫 鉛筆畫 水彩畫 圖案 第二部 PASTEL(即色臘畫)肖像 木炭肖像 油畫肖像 水彩肖像 油畫

注意 本會章程內附有範本講義愛讀諸君請附郵票三分向本會或上海經理處取閱可也 乙1188

東京巢鴨町宮下一五九七番地

經理處上海民國路三十七號盛榮行內

鄉民保障

鎮江東北門外地濱大江歲多盜賊游匪出爲居民害其南京峴諸山闊巒重疊背小尤易潛藏居者行者常遭焚劫自民國丙辰由楊師長宜齋張團長易軒治鎮即派七十五團周營長壽臣駐守象山要塞紀律嚴明甫至即會同本鄉紳董清查戶籍每屆冬防派軍隊分段嚴巡弼自夜出偵察軍人之勤惰雖風雨嚴寒弗輟副官連長以次亦無不認眞督率耐苦耐勞冬防撤銷守望巡邏仍無少懈迄今三年晏然無警大有夜不閉戶之勢鄉民感深肌髓至其調和軍民接洽紳士往往有以輔助當地辦公者之不逮造福吾鄉實非淺鮮恐無力報稱用登報端藉鳴德政并以謝楊師長張團長之知人善任焉

鎮江丹徒焦東鄉公民叩頌 甲1234

大馬路聯生金銀首飾公司事務所遷移

東首十一號鴻昌號內如有往來信札付帳等項請移玉該處可也此佈 乙1230

鑲牙勿貪價平

景明先生 余前數年患牙甚重就近延牙科醫治鑲補幾閱月此鑲牙盡皆脫下痛加甚上下牙肉盡腫再詣前牙科修治亦如是友人某君謂牙之一部關於人生性命設初次鑲補不善基礎已壞雖有牙科聖手恐難收美滿之效果嘗見有因貪價平鑲未及一月或二三月即脫落由是而再鑲三鑲反多費錢況經此痛牙齒多治一次即牙多壞一次余何貪價便宜一誤再誤公與景明文先生友善何不請先生修補後適因公來滬請先生修先生謂前醫鑲既不得法藥水復不佳故牙脚受病設再延緩雖爲裝上亦不牢固因先塗以藥水痛即止閱二日牙脚已固用金鑲補美如編貝高底恰合且能咬至堅硬之骨今已數年絕無變動是別家價雖平而反貴先生價貴而反平且亦不拔牙脚不受種種苦痛況先生取價亦不甚貴乎謹撰數言俾同胞患牙者知赴四川路四十號先生牙局不致因貪價平而貽誤也

時楚卿謹白

咳嗽神藥

林洞省 陳家恩 王若儼 吳國卿 丁谷柟 孫介謙

是藥專治新舊各種咳嗽以及氣喘痰飲虛損咳血肺癆等症無論男女老幼服之無不立見奇效經列中西名醫保證公認爲主治咳嗽聖品功效服法詳載仿單

○每瓶大洋一元二角 樣瓶每瓶三角 每打大洋十二元

總發行所上海湖北路五十五六號天生西藥公司 電話五三五七 1206

慈谿羅氏修譜廣告

始祖嘉德公肇跡羅江乾隆五十六年二十八世祖灝南公重修宗譜迄今百二十餘年時久失修今因族議決凡子姓支疏并遷散他方者均望速來譜局報告倘人來不便可通函詳告某支并前人事略及現某業地址等項均可編入譜中明年六月爲限幸勿延誤此佈 譜局慈谿羅江羅氏義莊城內玉皇閣後上海台灣路仁德洋布號紳伯漢口漢潤里口太和香烟店挺濤北京恒興金店祥龍俱可接洽 宗長耀增啓

鳴謝陳輔臣先生壽筵移助平糶

頃奉陳其灼君昆仲函稱奉嚴慈命本年六十生辰以粵東米荒飢民遍地軫懷桑梓不忍稱觴將壽筵之資移助平糶之費藉爲諸親友造福送上洋一千元即祈移拯災黎等語 陳輔臣先生樂善好施本會爲辦平糶之初已承捐助巨款現復承將壽筵移助平糶出災民於水火之中登斯生於仁壽之域功德無量感頌莫名惟有敬祝 陳君夫婦共享遐齡陳君親友同登壽宇除製奉收條外謹登報鳴謝

上海粵僑商業聯合會謹啓 乙1219

樣子間 寫字房

樣子間 上海四川路一百三十四五號 即三白大橋南堍

寫字房 四川路仁記路口一百十二號

洋帳房電話中央九六二一 華帳房電話中央二一八二

川北電氣公司啓 C228

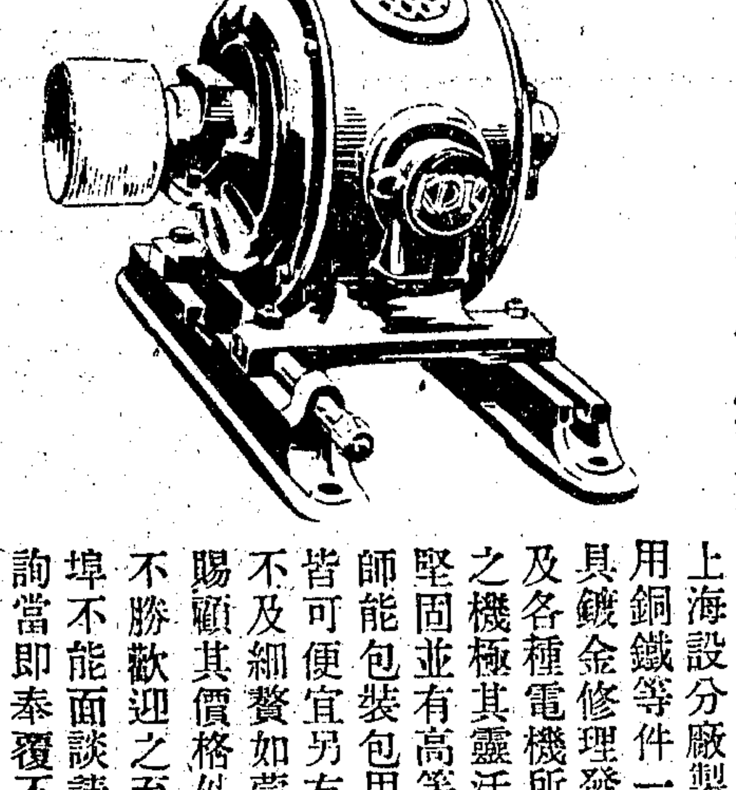

敬啓者敝公司自分上海以來專做電氣電話機發動引擎以及各種機器材料器械俱全銷路非常發達並承包造電燈廠在日本有五十餘所及包辦花園內裝設工程水機等在中華包造廠家亦有十餘處敝公司大擴充營業起見在上海設分廠製造燈用銅鐵等件一切器具鍍金修理發動機及各種電機所製造之機極其靈活製法堅固並有高等工程師能包裝包用諸事皆可便宜另有詳章不及細贅如蒙士商賜顧其價格外克己不勝歡迎之至若遠埠不能面談請以函詢當即奉覆不悞此佈

美顏粉之最特色馳名莫如 旁氏白玉霜

請試之

總經理 上海怡昌洋行

萬國花園

本園特聘著名技師專造各種新式園庭佈置特別風景假山橋亭池沼景緻等類種種構造之玲瓏建築之精雅莫不匠心獨具迥異尋常他如支店及支部內出售之各種山水盆景尤爲點綴幽雅精美絕倫其餘花木種類甚夥凡市上所不易見者本園均羅致焉定價克己特別從廉如蒙惠顧無任歡迎此佈

㈠總行在靜安寺路一二六號
㈡支店在西藏路口四四七四四八號
㈢支部在大世界內共和廳側
㈣支部在永安公司天韻樓上

全昌

專售自製中國眞金呎力克眼鏡每副洋十元

本號創始改良眼鏡以來已閱二十六年蒙紳商軍學各界早誠歡迎茲爲推廣營業 特別公道 凡醫學士研究克羅克及藍白格致等片無論何種光線均可一驗 配裝製合式 無鈎耳壓鼻諸患原金用舊仍可收回兌換 銀洋不若市上所售夾金樑脚戴之未久兩脚斷廢棄無用 眞金用久不廢尚有回復價值公道劃一不二老少無欺 務請愛護目光諸君早降幸弗失此時期是盼 上海新世界南首安康里口分設蘇州閶門外馬路便是 乙1013

請飲新石拿酒

此係意大利 CINZANO 新石拿名廠所製飲之能使身體强壯精神充足且均係上等珍品釀煉而成其味芬馥適口洵衞生之妙品也請嘗試之爲荷

上海新石拿洋行四川路四十四號啓 Z1367

如蒙惠顧本行備有小瓶樣酒以便諸君嘗試之用

上海恒得利鐘表眼鏡公司

應時手表廉價

品名	價
九開金皮帶手表	十一元
十四開金皮帶手表	十二元
十四開金夜光手表	十四元
十四開金女鐲表	廿二元
十四開金馬手表	十七元
十年夾金手表	七元
銀馬皮帶手表	九元
銀工皮帶手表	四元
黑鋼皮帶手表	三元
白鋼皮帶手表	三元

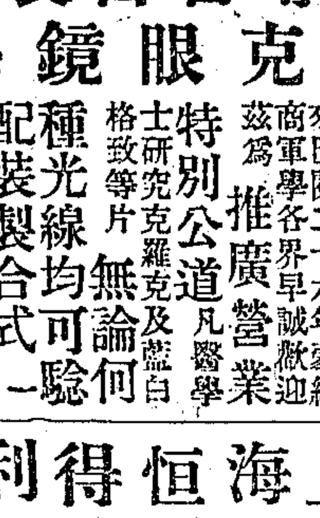

外埠郵寄加費二角

四馬路大新街口

精益眼鏡公司

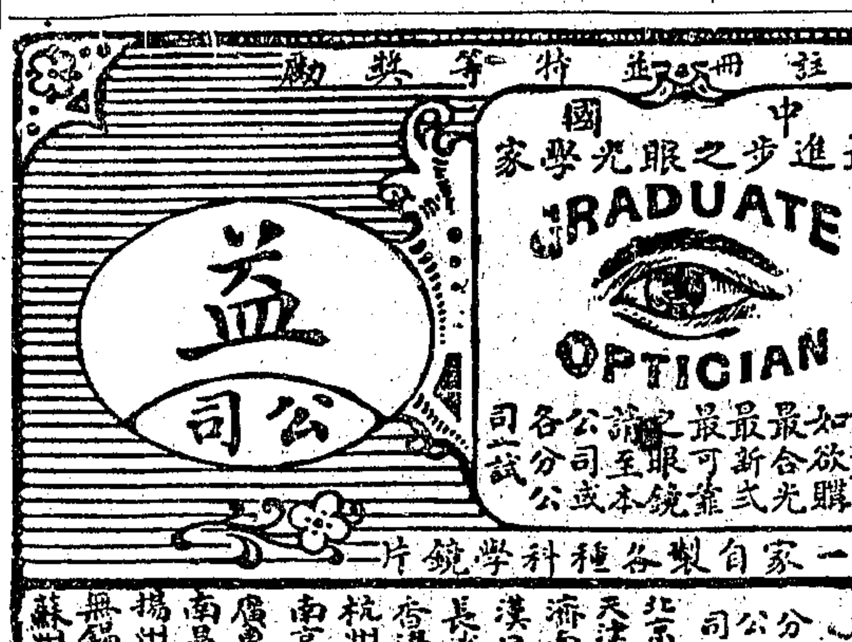

中國第一家自製各種科學鏡片

總公司上海大馬路英界泥城橋東 分公司 北京 天津 濟南 漢口 長沙 香港 杭州 南京 廣東 南昌 揚州 無錫 蘇州

會長印度哲學士盧洲 催眠術

本年爲擴張之兩週紀念特別優待增招會員陽曆四月一號起六月底止減費三月期滿截止詳章惠郵即奉 上海虹口閔行路東捕房隔壁催眠術講習會啓